THE LIFE & WORKS of CHRISTOPHER DOCK

BRUMBAUGH

370.8 D63

Dock
Life and works tr.
by Brumbaugh
219450

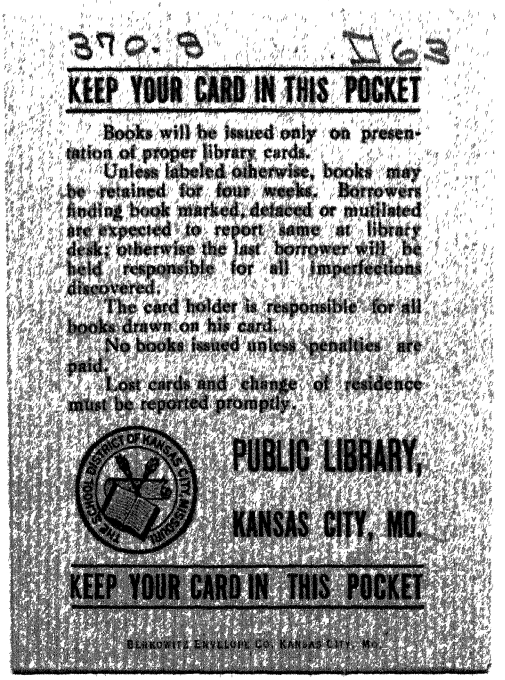

THE LIFE AND WORKS of CHRISTOPHER DOCK

America's Pioneer Writer on Education

WITH

A TRANSLATION OF HIS WORKS
INTO THE ENGLISH LANGUAGE

BY

MARTIN G. BRUMBAUGH, PH.D., LL.D.

Superintendent of Schools, Philadelphia

WITH AN INTRODUCTION

BY

HON. SAMUEL W. PENNYPACKER, LL.D.

Ex-Governor of the Commonwealth of Pennsylvania

PHILADELPHIA & LONDON

J. B. LIPPINCOTT COMPANY

1908

COPYRIGHT, 1908
BY J. B. LIPPINCOTT COMPANY

Published May, 1908

Printed by J. B. Lippincott Company
The Washington Square Press, Philadelphia, U. S. A.

INTRODUCTION

TWENTY-FIVE years ago the name of Christopher Dock, the pious schoolmaster on the Skippack, was unknown to the reading world, and the light of local fame, extending from Germantown to Goshenhoppen, which in the eighteenth century gave a genial glow to his life, had faded to an almost imperceptible ember. To-day it is no exaggeration to say that any treatise upon pedagogy which should omit recognition of his important labors would be regarded as a failure, and his reputation as a leader in educational development in America is universally recognized.

Many learned authors have vied with each other in doing homage to the memory of one so worthy. To have written the earliest American book upon the subject of school teaching is a fact sufficient in itself sooner or later to attract the attention of men of letters, but that fact is much emphasized when the study of his essay discloses that he was far in advance of his time and that in his methods of teaching and of enforcing discipline he forecast what more recent experience has proven to be correct.

Moreover, he was virtuous in life, sweet in disposition and lovable in character, so that when the simple people who surrounded him, grown to maturity, sought to impress upon their children an example of modest merit, they ever recurred to the conduct of the pious Schoolmaster.

Recently the Mennonites of Pennsylvania have been introduced into modern literature in a romance, the motive of which is an effort to show their disregard for learning. It is rather remarkable that the dawn of our science of pedagogy and the most extensive literary production of the American colonies were both due to the efforts of these interesting people. Dr. Martin G. Brumbaugh, the able Superintendent of the public schools of Philadelphia, has assumed the congenial task of gathering into this volume all of the works of Dock, in order that they may have a wider circulation among the reading public. It is fortunate for the future fame of the venerable Schoolmaster that his accomplishment has been appreciated by one so entirely capable of doing him justice and whose industry has left no source of information uninvestigated.

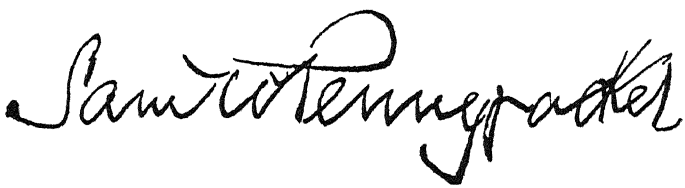

CONTENTS

		PAGE
I.	Introduction	3
II.	Life of Christopher Dock	11
III.	The Schul-Ordnung	27
IV.	Translation of the Schul-Ordnung	89
V.	Geistliches Magazien—Four Numbers	159
VI.	Translation of the Geistliches Magazien	191
VII.	Schriften with Translation	239
VIII.	Hymns with Translation	255

LIST OF ILLUSTRATIONS

PAGE

BENCH AND TABLE USED BY DOCK IN HIS SCHOOL IN GERMANTOWN 14

TABLE USED BY DOCK IN HIS SCHOOL IN GERMANTOWN 14

TITLE PAGE OF SECOND EDITION OF THE SCHUL-ORDNUNG 16

TWO OF DOCK'S MANUSCRIPT HYMNS 18

THE ALPHABET SCHRIFTEN 240, 248

THE PEACE SCHRIFTEN 249

THE PENITENTIAL SCHRIFTEN 250

THE PRAYER SCHRIFTEN..... 251

SPECIMEN OF PUPIL'S SCHRIFTEN, BY JACOB HARLEY . 252

LIFE OF CHRISTOPHER DOCK

THE LIFE OF
CHRISTOPHER DOCK

To the sturdy German stock that came to the Colony of Pennsylvania in the first half of the eighteenth century we are indebted for more of the initial influences that have made for the progress and prestige of our American civilization than many historians record or know. By a strange perversity they have accepted one from another the traditional misconception of these people for which Benjamin Franklin and Provost William Smith are largely responsible. It is the exception, not the rule, to find among historians and chroniclers, a rare spirit, imbued with insight and sympathy, who patiently investigates the actual conditions of this Pennsylvania-German civilization and records its virtues as well as its frailties. Such a rare and gifted historian is the Honorable Samuel W. Pennypacker, ex-Governor of the Commonwealth and President of its Historical Society.

To Governor Pennypacker many of the younger men, who love, as he does, the great Commonwealth, are indebted for inspiration, guidance and knowledge concerning life in Colonial Pennsylvania. To him the writer gratefully acknowledges his indebtedness for a first acquaintance and for many facts that have to do with the simple but significant life and work of Pennsylvania's pioneer author-edu-

cator,—"the pious Schoolmaster on the Skippack," Christopher Dock.[1]

Dock's birthplace in Germany is unknown. Some time between 1710 and 1714, he came to Pennsylvania, attracted no doubt by the religious freedom enjoyed here by his brethren of the Mennonite faith. To this religious body he was early attached and in its communion he lived and died. He probably came here to farm. But his pious spirit was early concerned for the better education of the children of his German neighbors. He was encouraged to teach by Christopher Saur and other leaders among the Germans of Colonial Pennsylvania.

Of his education and career in Germany no reliable data can now be given. There is a tradition that he had been drafted into the Army and that he was discharged because of his religious convictions, which led him to refuse to bear arms.

Not later than 1718, Governor Pennypacker thinks in 1714, Dock opened a school among the Mennonites on the Skippack in what is now Montgomery County. He believed he was divinely called to teach; and, although the compensation was exceedingly meagre, he continued this school for ten years. At the expiration of this period he engaged in farming. On September 28, 1735, he purchased of the Penns for £15 10s. a tract of 100 acres in Salford Township, now Montgomery County. Upon this tract he lived for many years.

On February 22, 1702, Matthias Van Bebber, a

[1] Hon. Samuel W. Pennypacker's *Historical and Biographical Sketches*, Philadelphia, 1883.

Dutch merchant, who came to Germantown in 1687, secured from Penn by letters patent a tract of land containing about six thousand one hundred and sixty-six acres. This is the famous Bebber's Township which in 1731 became the possession of Hendrick Pannebecker.[2] By deed, dated June 8, 1717, Van Bebber conveyed to seven trustees one hundred acres of this ground, stipulating therein that "it shall be lawful for all and every the inhabitants of the aboves'd Bebber's Township to build a school house, and fence in a sufficient burying place upon the herein granted one hundred acres of land there to have their children and those of their respective families taught and instructed, and to bury their dead." This Van Bebber did in consideration of "the true love and singular effection he the said Matthias Van Bebber bears to them and all theirs." These provisions, as Governor Pennypacker points out, are "without precedent in our Annals, and have never been followed elsewhere."

The school thus provided was conducted by Christopher Dock, and it was here in 1750 that he wrote the *Schul-ordnung,* and in 1764 the several articles that Saur published in the *Geistliches Magazien.* It is significant to note that Saur solicited contributions for his *Magazien* from few American authors. Two alone were regarded by the great printer as possessing the necessary qualifications to produce articles of sufficient worth for this important pub-

[2] For a most interesting sketch of this township see the article *Bebber's Township and the Dutch Patroons of Pennsylvania* by Hon. S. W. Pennypacker, in *The Pennsylvania Magazine,* Vol. xxxi, No. 121.

lication. One of these was Dock; the other, Alexander Mack, a Bishop of the Dunker Church in Germantown and a man of rare piety and literary power. It is probable that Mack, like the younger Saur, was a pupil in Dock's school in Germantown.

During the ten years devoted to farming Dock could not wholly neglect the children. For at least four summers, in sessions of three months each, he taught school in Germantown. His school was conducted in the old log meeting house of the Mennonites, the ground for which was deeded by Arnold Von Vossen February 10, 1702–3, to Jan Neuss, on behalf of the Mennonites.[3] The teaching of this school had far-reaching consequences. Here Dock enrolled among his pupils the only son of the great printer to the Germans of Colonial America, Christopher Saur. Young Saur, who was born in 1721, was then in his teens. The method of Dock attracted the attention of the elder Saur, who as early as 1749, impressed by the great skill and ability of his son's teacher, urged Dock to write a treatise on his method of organizing and conducting a school.[4] This treatise Saur wished to publish for the guidance of less gifted teachers and of parents who by knowing how a good school is conducted might the better bring up their own children.

Dock was averse to the suggestion, holding that it was sinful to do anything for his own praise, credit or elevation. Saur then resorted to diplo-

[3] Hon. Samuel W. Pennypacker, *The Settlement of Germantown*, Philadelphia, 1899.

[4] See the writer's *History of The Brethren in Europe and America*, Mount Morris, Ill., 1899.

macy. He wrote to Dock's warm friend, Dielman Kolb, a prominent Mennonite minister, urging the importance of his request and submitting a series of questions on school administration which he desired Dock to answer. Through the influence of Kolb the modest teacher was led to make reply to these questions. The manuscript of the *Schul-ordnung* resulted.

Dock completed the *Schul-ordnung* August 8, 1750. The manuscript was given to Saur with the stipulation that it was not to be published during the lifetime of the author. For nearly a score of years the manuscript lay unused. In 1758, the elder Saur died, and his son, Dock's pupil, succeeded to the large publishing interests of his father.

Finally, in 1769, some "friends of the common good" succeeded in overcoming the author's scruples and secured his consent to its publication. This was, no doubt, an easier task after Saur had published in the *Geistliches Magazien* a number of articles written by Dock. But alas! the manuscript, so long unused, was nowhere to be found. Saur feared it had been sold along with some waste paper. People began to intimate that Saur really did not wish to publish it and had purposely put it away. Saur advertised its loss in his newspaper and offered a reward for its return. Dock, with characteristic modesty, sent a messenger to Saur to say "that I should not trouble myself about the writing, it had never been my opinion that it ought to be printed in my lifetime, and so I am very well pleased that it has been lost." After more than a year had elapsed,

Saur found the manuscript in a place where he and his employees had thoroughly searched and it was at once published in the form in which it is herein reproduced.

The demand for the pamphlet was so great that a second edition was printed in the same year—1770. A copy of this second edition is in the Library of the German Society of Philadelphia and the title page is reproduced herewith. The copy of the first edition from which the reproduction in this volume was made is in the library of the writer.

The German Mennonites of Ohio, in 1861, reprinted the second edition at the office of their church paper, "The Gospel Visitor," at Columbia in that State. Governor Pennypacker records in his "Historical and Biographical Sketches" the following interesting incident attending the publication of this third edition in the German language: "A careless printer, who was setting type by candle light, knocked over his candle, and burned up one of the leaves of the original. The work was stopped because the committee having the matter in charge could find no other copy. Finally, in despair, they wrote to Mr. A. H. Cassel, of Harleysville, Pa., who, without hesitation, took the needed leaf from his copy and sent it to them by mail. *Mirabile dictu!* It was scrupulously cared for and speedily returned. It is difficult to determine which is the more admirable, the confiding simplicity of a book lover who willingly ran such a risk of making his own copy imperfect, or the Roman integrity which, being once in the possession of the

Eine

Einfältige und gründlich abgefaßte

Schul-Ordnung,

Darinnen deutlich vorgestelt wird, auf welche Weiße die Kinder nicht nur in denen in Schulen gewöhnlichen Lehren bestens angebracht, sondern auch in der Lehre der Gottseligkeit wohl unterrichtet werden mögen.

Aus Liebe zu dem menschlichen Geschlecht aufgesetzt durch den wohlerfahrnen und lang geübten Schulmeister,

Christoph Dock.

Und durch einige Freunde des gemeinen Bestens dem Druck übergeben.

Die Zweyte Edition.

Germantown:
Gedruckt und zu finden bey Christoph Saur, 1770.

TITLE PAGE OF SECOND EDITION

only leaf necessary to complete a mutilated copy, firmly resisted temptation."

The first translation into English was made by Governor Pennypacker and appears in the above recited volume under the caption, "Christopher Dock, the Pious Schoolmaster on the Skippack, and His Works." This present volume is the next attempt to give the modern student an insight into the rare spirit of this unique teacher. It is, moreover, the first time that all of Dock's literary remains, with translations, have been collected and published.

Dock was not only a great teacher and author of pedagogical works, but he was the composer of many beautiful hymns. These will be found in the volume; and, to reveal his skill as a penman as well as his accomplishments as a hymn-writer, I herewith reproduce one of the most beautiful of his existing manuscripts.

The elder Saur was an ardent admirer of Dock's teaching ability. When he found that Dock objected to the publication of the *Schul-ordnung* until after the writer's death, Saur formulated a plan to pay tribute to Dock's worth in a manner not offensive to the religious convictions of the pious schoolmaster. This resulted in Saur publishing in his almanac for 1752 an article in the form of a dialogue. In this article Saur, in discussing with a "Newcomer" the advantages of life in the Colony of Pennsylvania, pays high tribute to two great teachers whom he knew intimately. Although the names of these teachers are not given, Saur clearly

had in mind Ludwig Hoecker and Christopher Dock. Hoecker was an intimate friend of Saur, worshipped with him in the Dunker congregation in Germantown, and regretted Hoecker's removal to Ephrata in 1748. The following extract from the Almanac gives Saur's estimate of these two really great teachers of the Germans in Colonial Pennsylvania:

"*New-Comer.* A matter that is of very great importance to me is, that, in Germany, one is able to send his children to school to have them instructed in reading and writing. Here it is well nigh impossible to get such instruction; especially, where people live so far apart. O, how fortunate are they who have access to a good teacher by whom the children are well taught and trained!

"*Inhabitant.* It is true. On that account many children living on our frontiers grow up like trees. But since the conditions are such that few people live in cities and villages as they do in Germany, it is natural that one meets with certain inconveniences. Where is there a place in this world where one does not meet with some objectionable features during his natural life?

"*New-Comer.* But this is an exceptional want, for if children are thus brought up in ignorance it is an injury to their soul's welfare,—an eternal injury.

"*Inhabitant.* That is true, but, alas, how few good schoolmasters there are! I myself have had many and known many, but few good ones have I seen. Yet, I remember two, in my life-time, who had many good qualities. The one spent most of his time in secret prayer and heartfelt sighing that God might direct and keep the hearts and minds of his pupils. He taught them their letters faithfully. He observed also their natural dispositions. If he found the child ambitious, he would praise it so that it learned its lessons fairly well. He would promise that it should yet lead the class, but he asked God

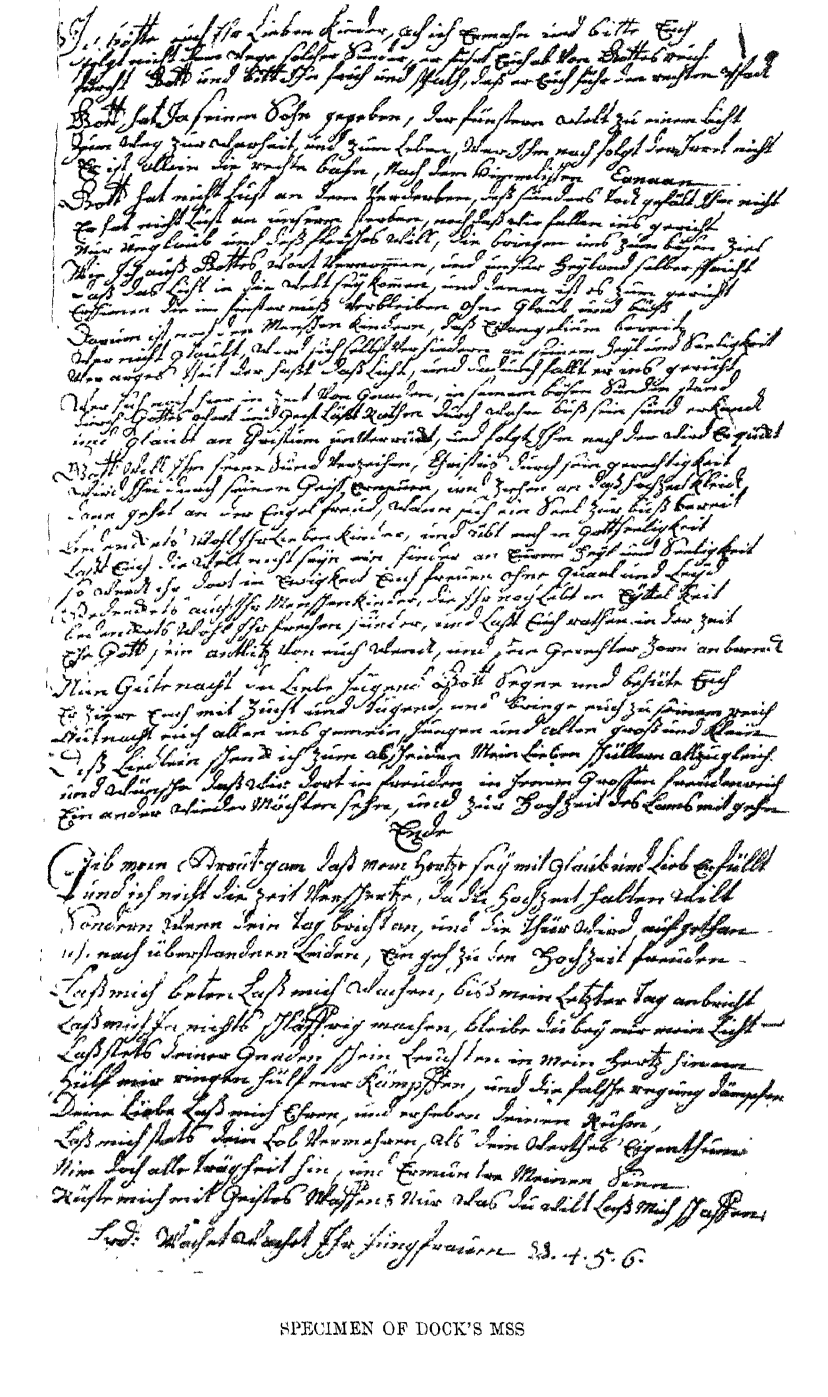

SPECIMEN OF DOCK'S MSS

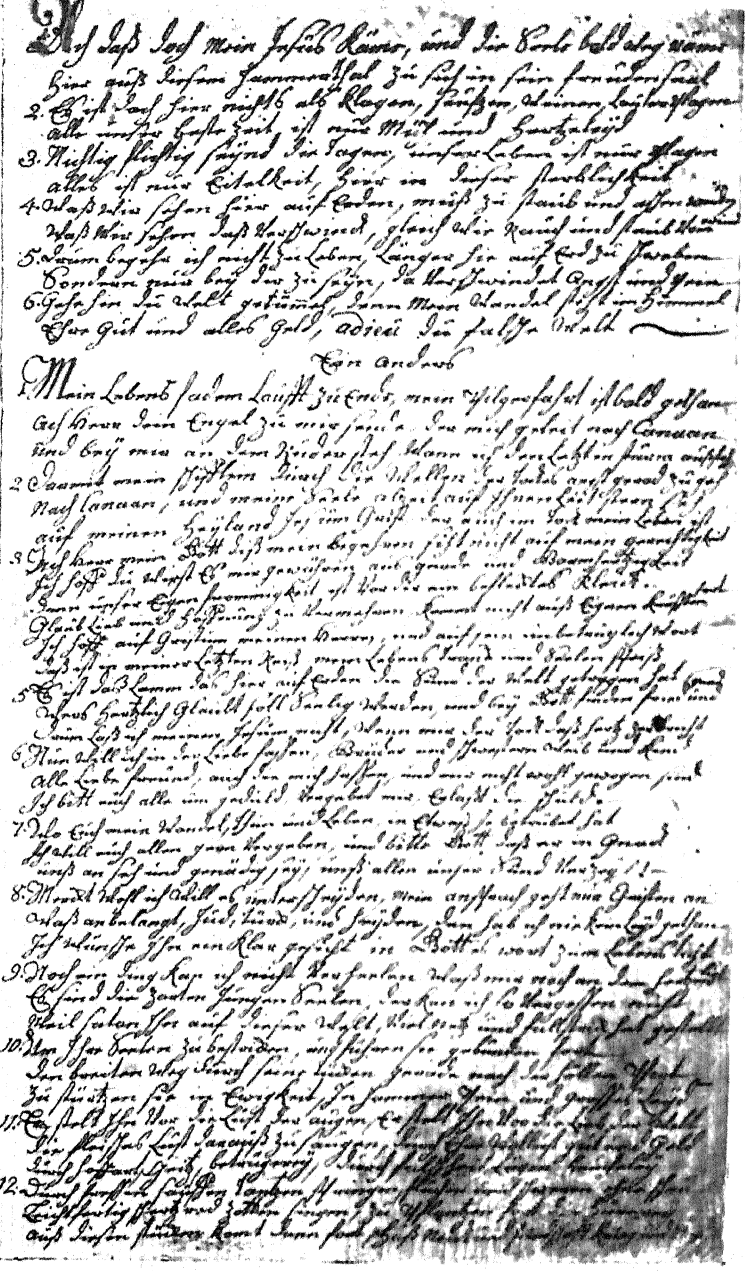

SPECIMEN OF DOCK'S MSS.

to take the Devil's haughtiness out of the child's heart, to convert it and give it the lowly spirit of Jesus. After it had reached the head of the class he would tell it alone and in private that haughtiness came from the Devil, but humility was a quality of Christ's spirit for which the child should frequently and heartily join him in prayer to God. Thus he kept such children in his love. To those who were miserly he frequently gave a penny when they studied diligently and if they admired their gift he would tell them that money was the root of all evil, pointing out examples to them. He described for them deceptive riches and the subsequent disappointment if man is not rich in godly things. To the voluptuous and "Lecker-Maüler"[1] he sometimes gave a sugar pretzel, when they learned well. But he also told them that luxuriousness was a sin, that those who belonged to Christ crucified the flesh with its lusts and evil desires. He impressed them so earnestly with these maxims that almost all the pupils loved him. If any failed in the performance of duty, he would say: 'I no longer love you,' (Ich habe dich nicht mehr Lieb). Then they wept until he comforted them. The ill-intentioned, who were not affected by the promise of a penny or a cooky, he threatened with whipping. These then studied out of fear. With some he had to use the rod, but in each case he endeavored, first of all, to win their favor and thus secure obedience through love that they might not only learn their letters, but that they might be able to seek, find and know Jesus Himself.

"I remember still another one who, out of the love of God, loved his pupils as if they all were his own children. They, in turn, loved him dearly. Whenever he was obliged to reprove the children for ill-behavior, he did so with grievous words coming from his wounded heart, so that he frequently softened their hearts; and when they were about to cry, tears crept into his eyes. He studied out many plans so that he might not need to resort to the rod. On going to and from school the children went quietly and orderly without stopping to play, loiter and

[1] Sweet-toothed, dainty-mouthed.

quarrel. The children of the poor he taught as willingly without pay as he taught others for pay. Those who learned to write, he induced to correspond with one another. The pupils were required to show him the letters and he pointed out for them the places where improvements should be made. He also told them that this was no ordinary matter. For those who could not compose a letter, he set copies so that they might apply their minds to good thoughts for the improvement of their souls. He regarded it indifferently whether he received the tuition fees or not and did not treasure up for himself anything but a good name and a clear conscience.

"*New-Comer.* Such Schoolmasters are few in number, and here in the woods one must be satisfied if only they teach the children to read and write; and it is very deplorable that, during the winter in severe weather, young and tender children cannot well be sent to schools a great distance from home. In the summer time one needs the children at home to work, and here in the woods the schools are closed during the summer. I have often thought that this was a great need in this land and I know of no remedy to suggest."

In 1738 Dock gave up his farm and returned to teaching. The remainder of his life, thirty-three years, he devoted to his pupils. He opened two schools, one in Skippack and one in Sallford. These he taught three days each alternately. He encouraged the pupils in each school to write letters to the pupils in the other school. These letters usually took the form of questions relating to some incident in the Bible. Dock acted as letter carrier between the schools. This was one of his devices to promote constructive language exercises by his pupils—a practice that has found many imitators.

Dock has given by indirection the only adequate picture of a colonial school. It is not difficult to

construct from his writings a picture of life among the Germans of Penn's Colony. One can vision the children busy at home, preparing for the day's duties; their march over hill and valley to the school; their entrance; the routine of the day's work with the teacher; and their hearty "good-night" as they turn again to their homes; the round of evening duties, and their weary footsteps as they move half asleep to their rest. One can vision their conduct in the home, on the street, in church and at all places where a child might be seen. In this multiform detail of child life he points out in simple precepts right conduct and proper behavior. And in all this he steadfastly holds up the religious life as the goal of all study, the perfection of all learning.

The writing of illuminated texts was common among the Germans of Colonial Pennsylvania. For this work Dock was peculiarly gifted, and the writing of these Schriften was a prominent feature of his school exercises. To this work of skill with his quill pen he added the additional ability of drawing in colors or writing with ink designs of birds and flowers. These designs were used as rewards for meritorious work on the part of his pupils. To possess one of these evidences of the teacher's favor was the ambition of many of Dock's pupils.

In the list of Schriften found in this volume I have included all that are known to be from the pen of Dock. One, by his pupil, Jacob Harley, is included to show the result of Dock's teaching.

These Schriften were written in sets. They constituted the earliest recorded mottoes used to adorn the walls of a schoolroom. In Dock's school more than twenty-five of these Schriften were so displayed. They were also used to adorn the walls of the homes of his pupils, as well as to serve as "copy" for the writing lessons. They are usually produced in many colors. Unfortunately the reproductions cannot show the artistic blending of colors found on the originals. With one exception the originals here reproduced are in the possession of the writer. The exception is part of the "Alphabet Schrift," which may be seen in the rooms of the Pennsylvania Historical Society. The preservation of these rare and curious manuscripts is due to the foresight and industry of Abraham H. Cassel, whose father was a pupil in Dock's school.

In the translation care has been exercised to render as literally as possible the meaning of the author. For this reason the English text is not infrequently broken and archaic. This is especially true in the translation of the poems. It was thought that the reader would prefer to approach as nearly as possible the spirit of the author. In this literal rendering of the text grateful acknowledgment is made to Miss Harriet Boewig, of Philadelphia, and to Dr. S. E. Weber, of Cortland, N. Y. Their unselfish devotion to a theme they loved made easier my labors in editing this pioneer schoolmaster's pious and practical works.

Dock had two daughters, Margaret, wife of Henry Stryckers, of Salford, and Catherine, wife

of Peter Jansen, of Skippack. The death of his wife and the marriage of his daughters left him alone in his old age. He then made his home with Heinrich Kassel, a Mennonite farmer on the Skippack. It was Dock's custom each evening after dismissing his pupils to remain in his schoolroom to pray. With the roll of his pupils spread before him, he would kneel and ask God to forgive him for any act of injustice or of neglect toward any pupil in his school. He also asked, as he pronounced each pupil's name, that God would help him on the morrow to do the best things for each one.

One evening in the autumn of 1771, he did not return from his school at the usual time. A search was made and he was found in his schoolroom on his knees—dead. Thus ended in prayer for his pupils a life singularly sweet and unselfishly given to the welfare of those whom he believed God had divinely appointed him to teach.

M. G. BRUMBAUGH.

PHILADELPHIA, Jan. 18, 1907.

THE SCHUL-ORDNUNG

FAC-SIMILE REPRODUCTION OF THE
FIRST EDITION OF 1770

Eine

Einfältige und gründlich abgefaßte

Schul-Ordnung,

Darinnen deutlich vorgestelt wird, auf welche Weiße die Kinder nicht nur in denen in Schulen gewöhnlichen Lehren bestens angebracht, sondern auch in der Lehre der Gottseligkeit wohl unterrichtet werden mögen.

Aus Liebe zu dem menschlichen Geschlecht aufgesetzt durch den wohlerfahrnen und lang geübten Schulmeister,

Christoph Dock.

Und durch einige Freunde des gemeinen Bestens dem Druck übergeben.

Germantown:
Gedruckt und zu finden bey Christoph Saur, 1770.

Vorrede des Druckers.

Geliebter Leſer!

Es iſt unſtreitig eine der gröſten Pflichten welche Eltern und Vorgeſetzte zu beſorgen haben, ihre Kinder und Untergebene göttlich zu erziehen und zu regieren, welches allerdings unſern gröſten Fleiß und Sorgfalt erfordert auf eine zwey ja dreyfache Weiſe: Vor erſt, ſollen wir ſie anſehen als theure Pfänder die uns von GOtt vertrauet ſind, nicht daß wir nur mit ihnen ſpielen, und unſere fleiſchliche Ergötzlichkeit an ihnen haben ſollen, ſondern daß wir allen Fleiß anzuwenden ſchuldig ſind, ſie aufzuziehen in der Zucht und Ermahnung zum HErrn, Epheſ. 6, 4. gewiß wiſſende, daß wir von allem was uns anvertrauet iſt, auch wer Rechenſchafft geben müſſen, **dann welchem viel gegeben iſt** (welcherley es auch iſt) **bey dem wird man auch viel ſuchen.** Luc. 12, 48. Ein gottſeliger Lehrer ſchreibt, daß Eltern an ihren Kindern die Hölle und den Himmel verdienen können, je nachdem ſie ſolche erziehen. Hierzu gehöret dann zweytens nicht nur eine äuſſerliche Ermahnung: **Nicht ſo meine Kinder, thut nicht ſo übel,** wie der alte Prieſter Eli thät, 1 Buch Sam. 2, 23. ꝛc. auch nicht ein ſtetes zancken oder ſchlagen, als wodurch die Kinder nur zum Zorn gereitzet werden, ſondern eine ernſte Ermahnung zum HErrn, mit gehöriger Züchtigung wann die Ermahnungen nicht hinlänglich ſind das Böſe zu unterdrücken, und unumgäng-

lich ein guter Wandel in der Gottſeligkeit; dann böſe Exempel verderben mehr, als alle gute Ermahnungen erbauen können. Kinder ſehen ſcharff auf die, welche ihnen vorgeſetzt ſind, es ſeyen Eltern, Lehr- oder Schulmeiſter. Hier nun keines von den kleinen zu ärgern, welches mit ſo hoher Straffe belegt iſt, Matth. 18, 6. 10. erfordert es Drittens, ein unermüdetes Gebät vor ſich ſelbſt und vor die anvertrauete Pfänder, daß GOtt doch ſein Gedeyen dazu geben wolle, daß ſolche zu ſeinen Ehren erzogen werden mögen: Dann ob wir auch allen Fleiß anwendeten, das Gute durch gute Ermahnungen in unſere Jugend zu pflantzen, und durch ſorgfältige Zucht zu begieſſen, ſo muß doch GOtt das Gedeyen dazu geben, ſonſt wird doch nichts drauß; dann wir können unſern Kindern doch keine andere Hertzen geben, GOtt aber kan es thun; wir ſollen derhalben ernſtlich bey ihm darum anhalten mit einem tag und nächtigem bäten und flehen, und wann dieſes einmal das Hauptwerck und höchſter Fleiß aller Eltern und Vorgeſetzten würde, ihre Kinder und Anvertraute ſo zu GOttes Ehren zu erziehen, und es mit ihnen ſo zu machen wie der HErr ſchon im alten Bund es den kindern Iſrael auferlegt hatte, 5 Buch Moſ. 6, v. 6. 7. und dieſe Worte die ich dir heute gebiete ſolt du zu Hertzen nehmen, und ſolt ſie deinen Kindern einſchärffen/ und davon reden wann du in deinem Hauſe ſitzeſt oder auf dem Wege geheſt/ wann du dich niederlegeſt oder aufſteheſt. So würde man in wenig Jahren eine gantz andere Welt ſehen. Und ob es ſchon nicht in der Eltern Macht iſt ihren Kindern neue Hertzen zu ſchaffen, ſo würde ihre Arbeit doch nicht ungeſegnet bleiben, ſondern GOtt würde auch das

Gedeyen

Vorrede.

Gedeyen zu ihrem Fleiß ſchencken, und ſolte es bey allem ihrem Fleiß und denen heilſamen Züchtigungen der Gnade GOttes ohngeachtet, dennoch bey einigen mißrathen, ſo hätten ſie doch ihre Seelen gerettet. Im natürlichen Leben geht es gemeiniglich ſo, wie eine Haußhaltung eingerichtet iſt, und was hauptſächlich in derſelben getrieben wird, es ſey ordentlich, oder unordentlich, das wird man ſehen, daß es denen Kindern ihre gantze Lebens-Zeit einigermaſſen anhänget, daher der weiſe Salomon wohl ſagen mag im 22 Cap. ſeiner Sprüche v. 6. **Wie man einen Knaben gewöhnet/ ſo läßet er nicht davon wenn er alt wird.** Solte nicht auch eben ſo wohl viel gutes, und beförderliches zum Reich GOttes und Einpflantzung der GOttesfurcht von Jugend auf können in ſie eingepflantzet werden? wann ihnen bey allen Gelegenheiten die Laſter verhaßt und abſcheulich, die Tugenden und die Gottſeligkeit hingegen, in gebührender Hochachtung vorgeſtelt würde? Daher ſolten Eltern beſonders darauf ſehen zu was vor Geſellſchaften ſie ihre Kinder und Anbefohlene gehen laſſen, und hauptſächlich was ſie vor Schulmeiſter vor ſolche annehmen, denn was ſie von denſelbigen ſehen und hören, präget ſich gar tief in ihre zarte Gemüther ein.

Dieſes hatte mein geliebter Vater wohl eingeſehen, und hatte daher ſchon vor ſchier zwantzig Jahren ein Verlangen, daß doch dieſem Mangel ſo viel möglich, möchte abgeholffen werden, und weil ihm ein ſolcher Mann bekannt war, der gewißlich von gantzem Hertzen ſichs lieſſe angelegen ſeyn der Kinder Beſtes zu ſuchen nach Seel und Leib, oder der äuſſern Lehre nach, und die Gottſeligkeit zugleich

Vorrede.

ſo viel möglich wäre mit einzuflößen, und ſich nach dem Rath des Apoſtels Pauli Tit. 2, v. 7. allenthalben zu einem guten Vorbild dargeſtellet hat, und auch von GOtt mit beſondere Gaben hierzu ausgerüſtet war, ſo war er verlangend etwas ſchriftliches von ſeiner Schul-Ordnung zu haben, um es durch den Druck bekant zu machen, damit ſich auch andere Schulmeiſter, denen es darum zu thun iſt, ihre Kinder wohl anzuführen, und ſelbſt die Gabe nicht ſo reichlich haben, darinnen etwas finden mögen, daß ſie noch beſſer unterrichtet werden, und andere, denen es ſo gleichgültig iſt, ob ſie die Kinder etwas lernen oder nicht, wann ſie nur ihr Geld haben, ſolches zu einer Beſchämung dienen möge, wann ſie ſehen, daß die Eltern doch auch wiſſen wie eine wohl eingerichtete Schule ſoll geführet werden, und dann endlich auch die Eltern ſelbſt zu berichten, wie man mit den Kindern zu verfahren hat die man gerne was gutes lernen wolte, weil doch viele Eltern hier zu Lande ihre Kinder Noth halber ſelbſt lernen müſſen, (und noch viele es lieber thun ſolten, als ihre Kinder zu ſolchen Schulmeiſtern ſchicken, die mit einem laſterhaften Leben befleckt ſind,) dieſe und noch mehr andere Betrachtungen haben dann meinen geliebten Vater dahin beivogen an einen ſeiner guten Freunde zu ſchreiben, wie in folgendem Briefe zu erſehen.

So lieſſe ſichs dann auch damals der werthe Freund Dock gefallen ſolch Werck auszufertigen, da es aber fertig war, konte er ſich nicht entſchlieſſen es dem Druck zu übergeben, aus einer gewiſſen Blödigkeit, daß es möchte angeſehen werden als wolte er ſich eine Ehren-Säule aufrichten, und möchte ihm zum Schaden gereichen, und um ſolcher

Urſache

Vorrede.

Urſache wegen wolte er nicht, daß es bey ſeinem Leben ſolte gedruckt werden, und ſo blieb es neunzehen Jahre liegen, bis endlich einige Wohlwünſcher des gemeinen Beſten, ihn inſtändig bathen zu verwilligen, daß es in den Druck möchte gegeben werden; welches er dann zuletzt gethan, und wurde dieſe Schrifft im vorigen Jahr zum drücken übergeben. Und nachdem ich es geleſen, und vieles Vergnügen darinnen gefunden, verſprach ich es zu drucken; ehe ich es aber in die Arbeit nehmen konte, wurde es verlegt, daß ich es nicht wieder zu finden wuſte, und meinete, es wäre etwan vor weiß Papier verkauft worden, weßwegen ich es in der Zeitung bekant machte und eine Belohnung darauf ſetzte, wer mirs wieder brächte, und da ſichs lange nicht finden wolte, ſo fehlete es bey einigen nicht an argen Gedancken, als hätte ich etwas darinnen gefunden das mir nicht gefallen, und hätte es mit Fleiß auf die Seite geräumt: Dieſes muſte ich ſo eine geraume Zeit tragen, und hatte nichts zu meiner Rechtfertigung als mein gutes Gewiſſen. Der Author dieſer Schrifft aber war darüber nicht verlegen daß ſeine Schrifft nicht in den Druck kommen ſolte; ſondern tröſtete mich mit einer Bottſchaft die er mir ſagen ließe, daß ich mich nicht bekümmern ſolte wegen dem Verluſt ſolcher Schrifft, es wäre niemahls ſein Sinn geweſen, daß es bey ſeinem Leben in Druck kommen ſolte, und ſo wäre er gar wohl zu frieden, daß es verlohren wäre. Da ich aber wie es ſcheinet, meine Schmach lange genug getragen hatte, ſo funde ſich dieſe Schrifft wieder, an einem ſolchen Ort, wo ich und meine Leute zuvor manchmahl ſorgfältig geſucht hatten, ohne etwas davon zu ſehen, nachdem ſie über ein Jahr

Vorrede.

verlohren geweſen, und alſo habe ich nun keinen fernern Aufſchub machen wollen, ſondern übergebe ſie dir lieber Leſer, ſo wie ſie der aufrichtige, allen Menſchen wohl wünſchende Author aufgeſetzt hat, zu aller Menſchen Beſten, denen es in die Hände kommen mag, und ſichs dazu wollen dienen laſſen, und iſt hoffentlich kein Schade geſchehen, daß es ſo lange ſtille gelegen hat; Dann es wäre, wann es damahls gedruckt worden, vielleicht bey denen meiſten beygelegt und vergeſſen worden, daß man zu dieſer Zeit wenig mehr davon wüſte, da es doch zu unſerer Zeit gewißlich ſo nöthig, oder noch nöthiger iſt, als jemahls zuvor: Dann die Erfahrung erweißt es, daß wie das Ende dieſes Welt-Lauffs ſich nähert, ſo nimmt auch die Sorgloſigkeit um das Gute überhand, und die Menſchen gerathen in göttlichen Dingen, und nützlichen Unterrichtungen in eine ſolche Gleichgültigkeit, als es wohl kaum in denen Zeiten Noä mag geweſen ſeyn, von welchen es heißt: ſie achtetens nicht. Und man ſiehet faſt allerwegen, daß unendlich mehr Fleiß angewendet wird, die Kinder in der Gleichſtellung der Welt, und unnützen Dingen zu unterrichten, als in nützlichen, und zur Gottſeligkeit reitzenden Verrichtungen.

Daß dann dieſes kleine Werck ſeinen erwünſchten Zweck, wozu es zu erſt iſt verlangt, und von dem Author verfaſſet worden, erlangen möge, und da es lange ausgeblieben, dann um ſo viel ſorgfältiger möge angewendet werden, iſt das hertzliche wünſchen eures getreuen und aller Menſchen Heyl wünſchenden Freundes,

Chriſtoph Saur.

Germantown den 27 Merts 1770.

Anlaß

Anlaß zu Ausfertigung dieſes Büchleins.

Freund Dielman Kolb,

ES iſt mir ſchon manchmal in den Gedancken gelegen, vergangen, und wiederkommen, nehmlich, daß du mir ſolleſt einmahl wann du Zeit haſt aufſchreiben, Die Art und Weiſe; wie der Freund Dock Schule hält? Wie er die Kinder in die Schule aufnimmt? Wie er mit verſchiedenen, auch verſchiedene Zucht hält? Wie er ſie mit Freundlichkeit und Liebe tractirt, daß ſie ihn lieb haben, und fürchten? Daß ſie einander lieb haben. Auch von ihrem Brief-Wechſel miteinander. Wie er ſie vom Schwätzen zur Stille gewöhnet? Wie er ſie mit Scham gewöhnet daß ſie fleißig lernen? Auch wie er ihnen kindliche Bilder vormahlet, damit ſie ſich üben? In Summa: Es wäre mir lieb, wann du mir es kurtz, oder umſtändlich, beſchriebeſt: auf ſolche Weiſe, daß, wann er etwa ſolte auß der Zeit gehen, man eine Beſchreibung von ihm machen könne: theils GOtt zum Preyß, theils andern Schulmeiſtern zur Lehre; und denen Nachkommenden zum Unterricht; wie eine Jugend könne wohl erzogen und gelernet werden. Welches wohl wehrt iſt, daß man es drucke, es ſey mit ſeiner Bewilligung noch bey ſeinem Leben, oder hernach: wenigſtens möchte ich es nach Teutſchland ſchicken, wann ers nicht gern bey Leibes-Leben gedruckt ſähe. Ich halte es vor etwas wichtiges, weilen viel daran gelegen iſt, wie die Jugend im Buchſtaben und Gottesfurcht unterwieſen wird. Weil du nicht die Feder gebrauchen konteſt, habe ich dich gerne verſchonet; nun aber ſolt du keine Entſchuldigung haben, als wann du kranck biſt. Ich habe nur etliche Puncten gemeldet, die mir ſo eben ſind eingefallen: du würſt es umſtändlich machen; und ich dencke, es ſey kein Punckt ſeines Betragens, mit Kindern und Alten, der nicht anmerckens werth ſey. Womit ich dich und deine Frau hertzlich grüſſe: und bleibe euch mit Dienſt in Liebe verbunden.

Germantown, den 3ten Aug. 1750. Chriſtoph Saur.

Sollford, den 8ten Auguſt 1750.

Vorerinnerung des Verfaſſers.

Salutem, Liebwerther Freund.

MIt gegenwärtigen Zeilen berichte, daß ich heute gewiſſer Urſach wegen, den Freund D. K. zu beſuchen bin genöthiget worden, welcher mir zu erkennen gegeben: daß ihm nemlich ein Schreiben von Freund Chriſtoph Saur zu handen kommen; der Jnhalt deſſen ſey überhaupt, wegen meiner Schul-Uebung, daß er gerne gewiſſe Nachricht hätte: Von der Art und Weiſe, wie ich nicht nur die Kinder aufnehme; ſondern auch, wie ich bißher die Regel und Ordnung unter ihnen eingerichtet. So hat ſich Freund Dielmann gegen mich alſo erklärt: daß er dem Freund Saur zu lieb gerne ſolche Liebes-Bezeugung erweiſen wolte; weilen ihm aber meine Schul-Uebungen nicht in allen Stücken bekant ſeyen, und deßwegen nicht in ſeinem Vermögen ſtünde ſolchem Begehren Genüge zu thun; wie es von Freund Saur an ihn begehret. Als hat Freund Dielmann an mich begehret, ich ſolte dieſe Bürde die ihm auferlegt ſey, auf meine Schultern nehmen, und Freund Saur auf ſein Begehren Nachricht geben: Welches ich Freund Saur, und Freund Dielmann zu lieb nicht gantz abſchlagen kan; jedoch befinde ich dißfalls verſchiedene Schwürigkeiten, worüber ich mich vorher etwas erklären muß.

Was anbelangt daßjenige zu berichten, was Freund Saur an Fr. Dielmann, und Fr. Dielmann an mich begehrt, ſolches könte zu einem Theil ohnſchwer thun, weilen mir meine tägliche Uebung mit der Jugend beſſer bekannt, als einem andern. Die Schwierigkeit aber die ich dißfals hierüber befinde, iſt dieſe: Daß es dadurch das Anſehen haben würde, als ob ich mir ſelbſt vor, oder bey der Welt, ein Anſehen, Atteſtatum, und ſtinckende Ehren Säule aufrichten wolte, welches mir, wann es in der That ſo wäre, vor GOtt und allen frommen Chriſten-Hertzen gantz keine Ehre, ſondern vielmehr Spott und Schande, verdienet, und mir auch zu meiner Seelen Heyl und Seligkeit nicht nützlich ſeyn könte. Es

wäre

✻)(3)(✻

wäre nur Futter vor die Eigen-Liebe: Aber, das laſſe der HERR ferne von mir ſeyn. Und weilen ſchon gar viel fromme Hertzen von dieſem Räuber überfallen, wordurch ſie verlohren, waß ſie durch die Gnade GOttes erarbeitet hatten. Ja ſelbſt der weiſe Salomon, der ſeines gleichen nicht hatte in Weisheit, Reichthum, Ehr und Herrlichkeit, welches er alles von GOtt erlangete durchs Gebät, und noch mehr als er gebeten. Summa: er war durch Göttliche Erleuchtung in Erkäntniß, Weisheit und Verſtand dermaſſen hoch kommen, das ſeines gleichen nicht war, er grünete wie die Bäume an den Waſſer-Bachen. Von ſeiner Weisheit, und was er dadurch gewürcket, findet ſich nach der Länge zu leſen im 1 Buch der Kön. vom 3ten biß zu Ende des 10ten Capitels. Jedoch nachdem ſich Salomo durch die Eigenliebe überwinden hat laſſen, ſo iſt zwar dieſer ſchöne Baum annoch in Ehre und Herrlichkeit da geſtanden: aber die Eigenliebe hat durch ihre Bruth ſo viel Raupen-Neſter ausgebrüthet, daß viele von Salomonis erſten Früchten dadurch ſind welck worden, welches GOtt übel gefallen, als zu leſen 1 B. der Könige im 11 Cap.

Dieſes iſt in allen meinen Verrichtungen und Uebungen mit der Jugend, das ſchwereſte Gewicht welches mir auf dem Hertzen liegt, und alles überwieget was ſichtbar iſt, es habe Namen wie es wolle: nemlich, wie ich meine Haußhaltung regieren und führen möge, daß ich dermaleins aus Gnaden ein gut Zeugniß und Atteſtatum erlangen möge, von dem groſſen Hirten der Schaafe, welcher mir in die 26 Jahr lang die jungen Lämmergen vertraut, wiewohl ſie mir ſchon 36 Jahr anvertrauet, durch einen Beruff den niemand beſſer weiß als ich; weilen ich aber hier zu Land dieſen Beruf zehen Jahr beyſeit geſetzet, worüber ich auch in währender Zeit die ſtrafende Hand GOttes gefühlet, die mir doch GOtt ſey Danck bißher zum beſten gedienet; der HErr wolle es in Gnaden überſehen was ich in ſolcher Zeit verſäumet an der Jugend.

Was nun ferner das an mich verlangte Begehren betrifft, ſo ſtehe ich hierinnen wie in einem tieffen Thal, wo ein hohes Gebürge vorlieget, welches ich beſteigen ſoll, ſo, daß ich meiner Seits viel lieber in dieſem Thal, in der Einſamkeit, die wenige Tage des Lebens zubringen wolte, wans nach GOttes Willen geſchehen könte; als dieſen Berg zu ſteigen. Ich hoffe, der Freund wird mich begreiffen können. Weilen ich aber den Freund in ſeinem Schreiben ſo vermercke, daß es ihm überhaupt in dieſer Sache um

die

✻)(4)(✻

die Ehre GOttes, und um eine gute Auferziehung der Jugend zu thun iſt, ſo kan und will ich mich nicht wegern, nach dem Maaß meiner geringen Gaben mit beyzutragen, was in meinem Vermögen iſt. Inſonderheit, weilen ich dieſe ſterbliche Hütte bald, doch iſts GOtt bekant, wann ich ſie ablegen muß. Ach! es ſolte ja billig allen Menſchen höchſt angelegen ſeyn, die Ehre GOttes, und das allgemeine Beſte der Menſchen zu befördern; welches uns hier in Zeit, und auch in Ewigkeit glückſelig machen kan. Hierzu werden wir ja in H. Schrifft ſo ernſtlich an vielen Orten ermahnet, ich will nur der Kürtze nach hier anführen was uns der H. Apoſtel Petrus hievon in ſeinen Schrifften nachgelaſſen zur Lehre 1 Pet. 4, v. 10. 11. mit dieſen Worten: Und dienet einander, ein jeglicher mit der Gabe die er empfangen hat, als die guten Haußhalter der mancherley Gnaden Gaben GOttes. So jemand redet, daß ers rede als GOttes Wort. So jemand ein Amt hat, das ers thue als aus dem Vermögen, das GOtt darreichet; auf daß in allen Dingen GOtt geprieſen werde durch JEſum Chriſt, welchem ſey Ehre und Gewalt von Ewigkeit zu Ewigkeit, Amen.

Geliebter Freund, dieſe Vermahnung des Apoſtels verpflichtet mich zum Preis GOttes auch meinem Nächſten zu dienen mit der Gabe die ich von GOtt empfangen habe, ſo fern ich auch als ein treuer Haußhalter vor GOtt erfunden werden will; welches wie oben gemeldt, das vorgeſteckte Ziel iſt wornach ich mich ſehne, und ſolches zu erlangen mir lieber ſeyn wird, als alles was ſichtbar iſt. Dieweilen mir bewuſt, daß ich aus und von mir ſelbſt nichts vermag aus eigenen Kräften zu thun das weſentlich gut iſt, ohne GOttes gnädige Hülffe und Beyſtand, und ſeines H. Geiſtes Kraft und Stärcke, und daß alle meine beſten Wercke unvollkommen ſind, ſo gebe ich dieſe meine bißher geführte Schul-Uebung mit der Jugend auf folgende Condition, ſage ich, übergebe es ſo an den Freund, findet er etwas darinnen das zur Ehre GOttes und zu Auferbauung und Nutzen des gemeinen Beſten gereichen kan, ſo will ich, daß es der Freund gleichfals an ſeinen behörigen Ort beſtättigen ſoll, und GOtt geben, was GOttes iſt. Pſ. 115, v. 1. Auch ſtehe ferner alſo, ſo der Freund annoch bey meiner Lebens-Zeit mir und meinen Schülern einige nützliche Anweiſung, (wodurch die Ehre GOttes befördert werden könte) anzeigen will, ſo bin ich meiner Seits, ſo willig als ſchüldig, daſſelbe in Liebe anzunehmen.

Um

❀)(5)(❀

Um nun zu des Freund Dielmanns ſeinem Begehren an mich zu gelangen, könte ich ſogleich den Anfang machen, ohne etwas ſonſten weitern Bericht zu thun: weilen aber der Freund Chriſtoph Saur an Dielmann begehret, von allem Bericht zu haben, auch von dem Briefwechſel der Schüler gegen einander; ſo muß ich Freund Saur hierüber einen Vorbericht thun, damit wann es an ſolchen Puncten kommt, er einen Aufſchluß davon hat.

Nachdeme ich, wie oben gemeldet: die Schul auf Schipbach welche ich zehen Jahr bedienet, auf Seit geſetzet, und zehen Jahr auf dem Land gewohnet, und nach meinem geringen Vermögen Bauren Arbeit gethan, ſo haben ſich in der Zeit verſchiedene Gelegenheiten zum Schulhalten hervorgethan, und bey mir dißfalls angeſucht; biß es endlich wieder dazu gekommen, daß ich in denen beyden Taunſchips Schipbach und Solford, in jeglicher Taunſchip wöchentlich drey Tag Schul gehalten. Dieweilen mir aber das Schulhalten in dieſem Land ſchon vorher bekant war, daß es weit anders damit beſtelt als in Teutſchland, da die Schule auf ſolchen Pfeilern ſtehet, die der gemeine Mann nicht wohl umſtoſſen kan, wann ich mir dann zu Gemüth führete, die Pflichten welche dieſer Beruff in ſich hält, und ich mir auch den ernſten Vorſatz gefaſſet, dieſen Pflichten treulich nachzuleben, ſahe aber auch den verdorbenen Zuſtand der Jugend an, und die viele Aergerniſſe dieſer Welt, wodurch die Jugend verdorben und geärgert wird von den Alten, und betrachtete darneben meine eigene Unwürdigkeit; auch hinwieder die ungleiche Wichtigkeit der Eltern in der Kinder Zucht, da einige, mit Lehr und Leben, ihrer Kinder Heyl und Seligkeit von gantzem Hertzen ſuchen, und allen Fleiß anwenden, die Ehre GOttes, und das Heyl ihrer Kinder zu befördern. Da hingegen aber andere gantz contra mit Lehr und Leben ſind: ihren Kindern mit böſen Exempeln vorgehen; wodurch es dahin kommen kan, daß nicht nur zwiſchen dem Schulmeiſter, und Kindern dieſer ungleichen Kinder Zucht, ſo fern er anders ſeinen Beruff treu und aufrichtig vor GOtt und Menſchen führen will, auch ungleichen Ernſt und Zucht-Ruthen führen und gebrauchen muß; woraus dann ſogleich dem Schulmeiſter dieſer Name zugeeignet wird, er gehe nach Gunſt; er halte das eine Kind harter, als das andere; welches er auch in der That Gewiſſens halben um deßwegen thun muß, damit die Kinder guter Art, nicht von den Kindern böſer Art verdorben werden. Sonſten iſt es freylich eines Schulmeiſters

Pflicht,

❀)(6)(❀

Pflicht, unpartheyisch zu seyn, und nichts nach Gunst und Ansehen zu verrichten, das arme Bettel-Kind in Grind, Lumpen und Läuß wann es sonst guter Art, oder sich unterweisen lassen will, muß ihm so lieb seyn (wann er auch schon in diesem Leben keinen Pfenning davor bekommen solte,) als des Reichen, wovon er eine reichliche Belohnung in diesem Leben zu gewarten; des armen Kindes reiche Belohnung folgt in jenem Leben. Summa, es solte zu weitläuffig fallen, alle Pflichten zu beschreiben, so einem Schulmeister obliegen, treulich an der Jugend auszuüben; aber noch weitläufftiger ist es zu beschreiben, alle Widerwärtigkeiten die ihn deßwegen zu Hauß besuchen, wann er gerne seinen Pflichten gemäß haushalten will. Als ich dieses alles in Erwägung genommen, so habe ich schon voraus gesehen, solte und wolte ich etwas erbauliches ausrichten an der Jugend, daß es mir dißfals täglich und stündlich höchst nöthig wäre, mit David meine Augen aufzuheben zu den Bergen um Hülffe, Ps. 121, so fern ich etwas in diesem Zustand, wie es nun zur Zeit in der Welt stehet ausrichten wolte zum Preiß GOttes, und der Jugend ihrem besten, und also habe ich mich wieder in diese Arbeit gestellt, und bisher darinnen gestanden; ich wünschte zwar, daß ich es weiter hätte bringen können, doch habe auch Ursach, dem grossen GOtt hertzlich zu dancken daß er mir geholffen, daß ich es so weit bringen können.

Was nun Freund Saurs erste Frag betrifft, nehmlich, wie ich die Kinder zur Schul aufnehme? Solches geschiehet auf folgende Weise. Erstlich wird es von den andern Schülern bewillkommt mit reichung der Hand, dann wird es von mir gefragt, ob es auch fleissig lernen und gehorsam seyn wolle? wann es mir dann solches verspricht: so wird ihm dann vorgestellt wie es sich verhalten muß, und wann er das A B C ordentlich nach einander sagen, und auch in der Probe alle verlangte Buchstaben mit dem Zeigfinger weisen kan, so thut man ihn ins Ab. Wann er dahin kommt, so ist ihm der Vater einen Pfenning schuldig, und die Mutter muß ihm zwey Eyer backen vor seinen Fleiß; und solche Belohnung wird ihm wann es weiter, nemlich in die Namen kommt, u. s. w. Wann es aber ins lesen kommt, so bin ich ihm (wann es fleissig gelernet, und in solcher Zeit, die ihm bestimmt wird kan,) ein Zeugniß schuldig; und am ersten Tag, als dieses Kind zur Schul kommt, so bekömt es einen Zettul, worauf nur diese Zeile stehet: (Fleissig, einen Pens.) diesen Zettul bekomt es, daß es zur Schul

ist

✻)(7)(✻

iſt aufgenommen als ein Schüler; darneben wird ihm aber auch vorgeſtelt: ſo ferne es träg im lernen, oder ſonſt ungehorſam ſeyn würde, ſolchen Kindern würde ihr Zeugniß wieder genommen, wenn ſie ſich auch ferner, in keinem Stück unterweiſen laſſen wollen und ſtörrig verbleiben, ſolche werden alsdann vor allen Schülern, vor faul und untüchtig ausgeruffen, und ihnen geſagt, daß ſolche in eine andere ſcharffe Zucht-Schule gehöreten: alsdann frage ich das Kind nochmahls, ob es fleiſſig und gehorſam ſeyn will? wann es dann ſolches mit Ja beantwortet: ſo zeige ich ihm den Ort wo es ſich niederſetzen ſoll, iſt es ein Knab, ſo frage ich unter den Schuljungen: iſt es ein Mägdlein, ſo frage ich unter denen Mägdchen: welches ſich unter allen dieſes neuen Schul-Kindes annehmen, und es lehren und unterweiſen will? nachdeme nun das Kind fremd oder bekant, oder nach dem Anſehen, angenehm oder nicht angenehm ausſiehet, nachdem offenbahren ſich auch öffters viel oder wenig die heraus treten, um das Kind zu lernen; finden ſich keine freywillige, ſo frage ich: wer um eine Vorſchrift, oder Vogel, ſolche und ſolche Zeit das Kind unterweiſen will? dann fehlet es nicht leicht. Dieſes ſo viel zur Nachricht, wie ich die Kinder zur Schul aufnehme.

Fernerer Bericht wegen Verſammlung der Kinder zur Schul.

So geſchiehet dieſe Verſammlung ſolchergeſtalt, weilen einige hier zu Land einen fernen Weg, einige aber nahe zur Schule haben, ſo, daß die Schüler nicht ſo gleich auf beſtimmte Zeit und Glockenſchlag beyſammen ſeyn können, als wie an denen Orten wo die Menſchen in einer Stadt oder Dorff beyſammen wohnen. So iſt die Weiſe und Verordnung, daß die erſten, wann ihrer etliche beyſammen ſind, alle die im Teſtament leſen können, ſich auf eine Banck niederſetzen; jedoch die Knaben beſonders auf eine Banck, und die Mägdlein auch beſonders. Denen wird ſogleich ein Capitel aus dem Teſtament zu leſen aufgegeben, welches ſie unüberlernet der Reyhe nach leſen, in währender Zeit ſchreibe ich ihnen vor, welche nun ihren Vers ohne Fehler geleſen, die ſetzen ſich an die Tafel und ſchreiben, die aber gefehlet, müſſen wieder zurück ſich zu unterſt an die Banck ſetzen. In währender Zeit was von Schülern komt, ſetzt ſich zu unterſt an die Banck, waß ſich wie gemeldt, frey macht ſetzt ſich an die Tafel, ſolches continuiret biß ſie alle beyſammen: wer das letzte überbleibt auf der Banck, das iſt ein fauler Schüler.

Wann

❀)(8)(❀

Wann ſie dann beyſammen ſind und viſitirt, ob ſie ſich gewaſchen und gekämmt, ſo wird ihnen ein Morgen-Geſang oder ein Pſalm zu ſingen aufgegeben, und mit ihnen geſungen und gebätet: auch ſo viel ihnen begreifflich kan eingepflantzet werden, über das Gebät des HErrn, und zehen Gebott (nach den Gaben ſo GOTT mitgetheilet) deßwegen eine Erinnerung und Ermahnung an ſie gethan. Denen gantz kleinen, werden kurtze Gebätlein und Sprüche vorgeſprochen. So viel zur Nachricht wegen Verſammlung der Schüler. Jedoch dienet wegen dem Gebät noch dieſe Erklarung: Weilen viele Kinder was ſie zu Hauß vor Gebäter gelernet, nur mit halben Worten, und in ſolcher Geſchwindigkeit ausſprechen, inſonderheit das Vater-oder Unſer Vater, welche Gebats-Form der HErr JEſus ſeine Jünger gelehret, und alles in ſich begreifft von GOtt zu erbitten, was uns an Leib und Seel nöthig iſt. Als habe im Gebrauch ſolches Gebät kniend ihnen ſelbſt vorzuſprechen, welches ſie alleſammt kniend mir laut nachſprechen. Nach verrichteter Geſang und Gebäts-Uebung, begeben ſich diejenigen ſo ſchreiben, wieder an ſolche Uebung. Diejenigen aber, ſo nicht im Teſtament bey Sammlung der Schul mit leſen können, haben die Zeit über Friſt gehabt ihre Lection zu lernen, ſolche werden ſo gleich nach verrichtetem Gebät vorgenommen, ihre Lection aufzuſagen. Welche dann ihre Lection wohl können, die bekommen mit Kreiden eine o auf die Hand, diß iſt daß Zeichen, daß er nichts gefehlt: die aber ihre Lection nicht fertig können, ſo, daß die Fehler über 3 geloffen ſind, ſolche werden zurück gewieſen, um die Lection noch beſſer zu lernen, biß die kleinen alle aufgeſagt haben: kommt dann ein ſolcher und und fehlet wieder ſo viel als 3 ſo wird es nur mit dieſem Wort geoffenbahret an die Schüler, daß der 3 gefehlt: ſo ruffen alle über ihn aus, Faul! und alsdann wird ſein Name aufgeſchrieben. Betrift nun dieſes ein Kind, es mag auch ſonſt von Natur ſeyn, daß es die Ruthe fürchtet oder nicht fürchtet, ſo weiß ich doch aus Erfahrung, daß dieſer bloſſe Schall der Kinder ihnen weher thut, und ſie mehr zum lernen antreibet, als wann ich ihm allezeit die Ruthe vorhalten und gebrauchen würde. Wann dann ſolches Kind, in ſolchem Fall Freunde in der Schule hat die es lernen können und wollen, die wird es fleiſſiger beſuchen, als zuvor. Die Urſach iſt dieſe: wird ſein Name nicht ausgethan des Tages biß die Schul zu Ende, ſo haben die Schüler Freyheit, des faulen Schülers Namen auch aufzuſchreiben

❀)(11)(❀

ſchreiben und mit nach Hauß zu nehmen; findet ſichs aber: daß das Kind künftig ſeine Lection wohl kan, ſo wird ſein Name abermahls den Schülern bekant gemacht, und zu erkennen gegeben: daß es ſeine Lection wohl gekönt habe, und nichts gefehlet. Alsdann ruffen ſie Fleiſſig! über ihn auß. Wann dieſes geſchehen: ſo wird ſein Name an der faulen Schüler-Tafel ausgelöſchet; und die vorige Miſſethat iſt vergeben.

Was die Kinder betrifft ſo im buchſtabieren ſind: ſolche werden auch taglich auf die Probe geſtellt wegen der Ausſprach. Welche, ob ſie wohl im buchſtabieren bey dem Auffſagen, wo ein Wort mehr als eine Sylbe hat, alles im ausſprechen nachholen müſſen, ſo findet ſichs doch zuweilen in der Probe, daß ſie, ob ſie wohl die Buchſtaben ordentlich wiſſen zu nennen, aber wegen Ermanglung der Ausſprach nicht ſo bald ans leſen können geſetzt werden. Zu dem Zweck deſto eher zu kommen, ſo muß das Kind ſeine Lection nochmahls repetieren; und ſolches geſchiehet auf folgende Art. Das Kind gibt mir das Buch: Ich buchſtabiere, und es muß ausſprechen: kan es aber nicht geſchwind damit fort, ſo muß ein anderes ſeines gleichen die Ausſprache thun; dadurch höret es doch, und lernet den Unterſcheid, wie es ſich im ausſprechen nach dem Buchſtaben, und nicht nach ſeiner eigenen Meynung richten muß.

Was die A. B. C. Schüler anbelangt, ſolchen die Buchſtaben am erſten bekannt zu machen, wäre der nächſte Weg, ihnen erſtlich nur eine Reihe aufzugeben, um ſolche vor- und hinterwärts zu lernen und zu prüfen, um ſie den Buchſtaben beſſer nennen und kennen zu lernen; damit ſie das a b c nicht zuerſt auswendig lernen, wann man nur ein Kind in der Schul hätte. Hat man aber mehr dergleichen: ſo laß ich ſie das a b c nach einander auffſagen, aber wann das Kind aufgeſagt hat, ſo frage ich es: Ob es mir nicht den Buchſtaben (welchen ich dann ſage) mit dem Finger zeigen könne? finde ich, daß das Kind blöde oder unwiſſend, ſo frage ich ein anderes ſeines gleichen, oder ſo viel ihrer ſind. Welcher Finger den Buchſtaben am erſten anzeiget, ſolchen Finger ergreiffe ich mit der Hand, und halte denſelben ſo lang, bis ich vor ſolch Kind einen Strich mit Kreide gemacht; alsdann frage ich wieder nach einem andern Buchſtaben, u. ſ. f. Welches Kind nun den Tag über die meiſten Striche bekommen hat, das hat auch die meiſten Buchſtaben angezeigt; ſolchem bin ich auch etwas

❀)(12)(❀

ſchuldig, etwa eine Blum auf Papier gemahlet, oder einen Vogel. Sind ſie aber mehrentheils gleich, ſo gehen ſie ins Loos, ſo giebt es deſto weniger Verdruß. Durch dieſe Praxin wird nicht nur denen allzu blöden ihre Blödigkeit (welches eine groſſe Hinderniß im lernen,) etwas benommen, ſondern auch die Luſt und Liebe, um gern in die Schul zu gehen vermehret. So viel zur Nachricht auf ſein Begehren, wie ich die Kinder zur Schul aufnehme: auch wie vor dem Gebät bey Verſammlung der Kinder, und auch nach dem Gebät die Schul-Uebung fortgeſetzt wird; auch durch was vor Mittel, die allzu unachtſamen und ſorgloſen zur Achtſamkeit und Sorge ihre Lection wohl zu lernen angetrieben werden; auch wie den allzu Blöden ſo viel möglich Beyhülffe geſchiehet.

Zu fernerer Fortſetzung dienet zur Nachricht: Daß, wenn die kleinen das erſtemahl aufgeſagt, ſo gebe ich den Teſtament Schülern wieder ein Capitel zu lernen auf. Was Zeitung und Briefe lieſet, ſitzen beſonders; was rechnet desgleichen. Finde ich aber unter den kleinen daß ſie im leſen ſo weit gekommen, daß ſie auch bald tüchtig im Teſtament zu Leſen ſind, ſolche werden dann denen Teſtament-Schülern angezeigt daß ſie probieren wolten, wann ſich ein guter Leſer unter den Teſtament-Schülern ihrer annehmen wolte, mit Unterweiſung: die alsdann darzu gewilligt, die treten heraus, ergreiffen gemeldte Schüler bey der Hand, und ſetzen ſie neben ſich; wann dieſes geſchehen, wird ihnen ein Capitel ausgetheilt, ſo, daß jeglichem 2 Vers zu lernen zugetheilet werden. Findet ſich aber, daß man noch ein und anderer Uebung benöthiget, (als Sprüch und Capitel zu ſuchen, oder Sprüch auswendig zu lernen, bey welcher Uebung gleichfals ein jeder einen Vers leſen muß,) ſo theilt man ihnen nur einen Vers aus, welches dann denen, die probieren im Teſtament zu leſen, auch nicht zu ſchwer fält. Findet ſichs dann, daß ſolche Schüler in der Probe ſich wohl und fleiſſig in Erlernung ihres zugetheilten Verſes befunden, ſo wird ihnen eine Woche zur Probe gegeben; in welcher Woche ſie ihre Lection im a b c Buch, mit den kleinen lernen und auffſagen müſſen, auch mit den Teſtament-Schülern ihren Vers lernen und auffſagen müſſen. Halten ſie die Probe wohl aus, ſo kommen ſie die nächſte Woche darnach aus dem a b c Buch ins Teſtament, und dann wird ihnen erlaubet, das ſchreiben auch mit an Hand zu nehmen; welche aber die Probe nicht aushalten, müſſen noch eine

geſetzte

❀)(13)(❀

geſetzte Zeit bey denen a b c Schülern verbleiben, ehe ſie wieder zur Probe kommen. Nachdem die Teſtament-Schüler aufgeſagt, werden die kleinen auch wieder vorgenommen. Wann dieſes geſchehen, ſo werden ſie dann an das vorgeleſene Capitel erinnert, und zu mein, und ihrem Unterricht die darinnen enthaltene Lehre zu bedencken gegeben: weilen es alsdann nicht fehlet, daß ſolche Lehrſtücke an andern Orten H. Schrifft auch beſchrieben, ſo werden ſolche aufgeſucht und geleſen; und nachgehends ein Geſang aufgegeben, welches dieſe Lehrſtücke auch in ſich hält. Iſt nachdem noch Zeit übrig, ſo wird ihnen ſämtlich ein kurtz Sprüchlein auswendig zu lernen aufgegeben. Nachdem dieſes geſchehen, müſſen ſie ihre Schrifften aufweiſen, welche, nachdem ſie überſehen und numerirt, wird dem erſten in der Nummer ein hart Wort zu buchſtabieren aufgegeben: kan ers nicht, ſo fällt es auf den 2ten und ſo fort, welcher es kan, der empfängt ſeine Schrifft; und dann kommt wieder ein hart Wort auf den erſten, und dieſes continuirt biß ſie alle ihre Schrifften durch buchſtabieren empfangen.

Weilen die Kinder ihr Mittag-Eſſen bey ſich haben, wird ihnen nach dem Eſſen eine ſtunde Freyheit vergönnet; dieweilen ſie aber gemeiniglich dieſe Freyheit mißbrauchen, wann man nicht ſtets bey ihnen iſt; ſo muß, ſo lang ich ihnen vorſchreibe, einer oder zween im alten Teſtament eine nützliche Hiſtorie, (oder aus Moſe und den Propheten, oder aus Salomon, oder Sirachs Sprüchen) leſen, biß die Schul angehet.

Es dienet auch dieſes zur Nachricht: weilen Kinder Noth halben aus der Schul fragen, und man ihnen auch ſolches erlauben muß, will man nicht den Unrath und Geſtanck in der Schul haben. Und aber das Geſchrey um Erlaubniß hinaus zu gehen, den gantzen Tag continuiret, auch wohl ohne Noth hinaus fragen, daß zuweilen 2 biß 3 drauſſen die Zeit mit ſpielen zubringen, ſo habe dieſes zu verhüten, einen Nagel an den Thür-Pfoſten eingeſchlagen, woran ein höltzern Häcklein hängt. Welchem dann etwas von nöthen iſt, der ſiehet nach dem Häcklein, ob es an der Thür hängt: wann das Häcklein da hänget, ſo iſt der Paß auch da daß es darf hinaus gehen ohne gefragt, dann nimmt es das Häcklein und gehet hinaus, kommt ein anders dem was von nöthen, das darf auch weiter nicht fragen: ſondern es ſtellt ſich an die Thür, ſo bald der kommt mit dem Hacklein, ſo nimmt es ſolches von dem andern, und gehet hinaus, bleibt das Häcklein was

✻)(14)(✻

zu lang, ſo dringet die Noth deſſen, der an der Thür wartet, ſolches anzuzeigen: dann wird gefragt, wer am letzten drauſſen geweſen? der weiß dann, wer ihm den Paß abgenommen; ſo, daß keiner zu lang verweilen kan.

Um die unwiſſenden die Ziffern und Zahlen zu lernen: ſo ſchreibe ich ihnen auf die Noten-Blanck (welche hänget daß ſie alle darauf ſehen können) dieſe Ziffer-Zahl

1 2 3 4 5 6 7 8 9 0

weit von einander vor, daß man andere Ziffern darvor und darhinter ſetzen kan, dann ſetze ich eine 0 vor das 1 und bedeute ihnen, daß ob wohl die 0 vor 1 ſtehet dennoch nichts an der Zahl vermehret werde, dann löſche ich die 0 vor dem 1 aus und ſetze ſie hinter das 1 ſo macht es 10 aus, folgen zwey Null ſo ſinds 100 folgen drey ſo ſinds 1000, u. ſ. w. ſolches zeige ich ihnen durch alle die vorgeſetzte Ziffer-Zahl. Wann dieſes geſchehen, ſo wird zu der erſten Ziffer 1 noch 1 zugeſetzt, ſo ſinds 11. wird aber zwiſchen die 11 eine 0 geſetzt, ſo ſinds 101, wird aber die 0 zu hinterſt befunden, ſo ſind es 110. auf dergleichen Art und Weiſe gehe ich wieder durch vorgeſetzte Ziffern mit ihnen durch. Wann dieſes geſchehen, ſo gebe ihnen etwas zu ſuchen auf, es ſey im Teſtament, oder Geſang-Buch; die dann am fertigſten damit ſind, die haben vor ihren Fleiß bey mir, oder zu Hauß etwas zu erlangen.

Weilen auch im leſen (um verſtändlich zu leſen) nöthig iſt, daß man wohl auf die Comma achtung gebe, und aber die im leſen noch nicht wohl bewährt ſind, ſolches zu ſchwer fält, als habe desfals ſolche Verordnung. So jemand unter den Teſtament Schülern nicht fort lieſet, ſondern hält ſtill ehe er hin kommt wo daß Strichlein oder Pünctlein ſtehet, das iſt $\frac{1}{4}$ gefehlt, wiederum wer über ſolches ohne einzuhalten fort lieſet, iſt gleichfals $\frac{1}{4}$, wer ein Wort zweymahl ſpricht, iſt $\frac{1}{4}$ als dann werden alle Fehler und inſonderheit, was ein jeder gefehlet hat angemercket. Wann ſie dann alle aufgeſagt haben, ſo müſſen alle die, ſo gefehlt haben heraus treten, und nachdem die Fehler ſeyn, in eine Reihe ſtehen; die dann nichts gefehlt haben, die rücken hinter die Tafel zuſammen; die andern ſetzen ſich wieder zu unterſt an die Tafel.

Was nun daß Brief wechſeln gegen einander betrift, ſo iſt dieſes zu mercken, daß ich 12 Jahr lang zwey Schulen wie ſchon gemeldt verſehen, und auch 4 Sommer (nehmlich 3 Monat die ich wegen der Erndte frey hatte) in Germantown Schul gehalten,

als

❀)(15)(❀

als haben die Schüler in Schipbach, wann ich wieder nach der Schul in Sollfort gegangen Briefe mitgegeben, wann ich wieder zurück gekommen, so haben die Sollforter Schüler desgleichen gethan, die Sache war so eingerichtet, das die Schreiber so in gleichem Gewicht stunden einander geschrieben. War es aber, das hernach einer den andern überwogen, so schrieb er an einen andern welchem er dachte gleich zu werden. Die Ueberschrift war nur dieses: Meinen freundlichen Gruß an N. N. Der Inhalt des Briefs war ein kurtzes Reimgen, oder ein Spruch aus der Bibel, nebst dem wurde etwas von ihrer Schul-Uebung (was sie vor einen Denckspruch vor diese Woch, und wo er beschrieben, und dergleichen) angeführt, auch gab etwan dieser, jenem in seinem Schreiben eine Frage auf, welche er gern mit einem Spruch aus H. Schrift beantwortet hätte. Ich zweifle nicht, wann zwey Schulmeister, (sie möchten gleichfalls an einem Ort wohnen oder nicht,) ich sage: wann sie solche Liebe gegen einander hätten, und wolten auch gern Liebe unter ihrer Jugend pflantzen, daß, so fern es in hertzl. Liebe zu GOtt, und dem gemeinen Besten der Jugend ins Werck gerichtet würde, es Liebe gebähren würde.

So viel wäre in Stückweiß zur Anleitung und Anführung, die Jugend die Buchstaben zu lernen, und wie sie darinnen von Staffel zu Staffel, ihre Tritte und Schritte thun müssen, ehe man sie zu dem Zweck bringen kan, den man zur Ehre GOttes und ihrem Heyl im Augenmerck hat, welches zuletzt folget.

Was nun seine zweyte Frage oder Begehren anbelangt: nemlich, Wie mit verschiedenen, auch verschiedene Zucht, und nach dem Maaß der Uebertretung, auch die Straffe vermehret oder vermindert wird?

Solches wolte dem Freund zu lieb hertzlich gerne in allen Stücken aus treuem Hertzen offenbahren: weilen aber dieses alles, einen solchen weiten Begriff in sich hält, so weiß ich wegen der Weitläuffigkeit nicht wohl, wo ich anfangen oder enden soll. Die Ursache kommt daher, weilen der verdorbene Zustand der Jugend sich in so vielen Dingen offenbahret, und die Aergerniße desgleichen mannigfaltig sind, wodurch die Jugend geärgert wird von denen die älter als sie sind, und weilen GOtt selbst bezeuget: 1 B. Mos. 8, v. 21. Daß das dichten und trachten des menschlichen Hertzens sey böß von Jugend auf, so daß aus dieser unreinen Quelle, (wo nicht täglich durch gute Einpflantzungen daran gearbeitet

❀)(16)(❀

wird das Böſe zu unterdrücken und zu dämpffen) wenig Hoffnung zur Beſſerung herausflieſſen, das Verderben iſt zu groß, und mehret ſich zu dieſer Zeit noch täglich auf allerhand Weiſe, daß ich es ſo gar davor anſehe, daß es gantz nicht mehr zulänglich iſt aus eigenen Kräfften etwas zu verbeſſern. Wo der HErr nicht dieſes Hauß hilfft bauen, ſo werden wohl umſonſt daran arbeiten alle, die daran bauen. Die Handplatſch, Haßelnſtrauch und Birckenſtock, ſind wohl Mittel dem böſen Ausbruch zu wehren, aber ſie ſind keine Mittel das boßhaftige Hertz zu verändern, welches uns alleſammt von Natur nach dem Fall in ſolcher Eigenſchafft hält, daß wir mehr zum Böſen als zum guten geneigt, ſo lang das Hertz in ſolchem Zuſtand unverändert bleibt, und nicht durch GOttes Geiſt erneuert wird. Jedoch, obwohl der Saame auch von Jugend auf in dem Menſchen daß er zum Böſen geneigt, ſo könte es doch ſo weit nicht in demſelben zur Ausübung kommen, wann unſer alter Schade recht erkant und gefühlet würde, ſo würden wir auch dahin mit Ernſt arbeiten, daß derſelbe nicht nur von uns allein, ſondern auch von unſerem Neben-Menſchen, und von unſerer Jugend ausgerottet und vertilget werden möchte; weilen dieſer alte Schaden und Schlangen-Biß einerley iſt, ſo würden wir auch alleſamt den rechten Wund-Artzt vor dieſe Wunden mit Ernſt ſuchen, und auch die Mittel, die er uns vor ſolchen Schaden zu gebrauchen verordnet, vor uns und unſere Jugend zum Geneſungs-Mittel anwenden, weilen wir ohne dieſe Geneßmittel nicht zur wahren Ruhe kommen können, ſondern den nagenden Wurm, der durch dieſen Schlangen Biß allzeit das Gewiſſen naget, fühlen zu unſerem ewigen Verderben. GOTT wolle uns alleſamt in Gnaden beyſtehen, daß wir die Verheiſſung, einzukommen zu ſeiner Ruhe, nicht verſäumen und unſer keiner dahinten bleibe, Amen.

Weilen wie gemeldt, alle vorfallende Begebenheiten zu weitläuftig fallen würden, ſo will ich doch dem Freund etliche anzeigen: und auch die Mittel die ich gegen ſolche anzuwenden geſucht habe; welche Mittel aber den Schaden nicht heilen können. Dem HErrn aller HErren, der alles in ſeiner Hand hat, und um deſſen Hülffe und Beyſtand man in ſolchen Fällen Urſach hat hertzlich zu bitten, dem gebühret auch die Ehre, wann man ſiehet und ſpühret, daß etwas zur Beſſerung anſchläget.

Erſtlich, iſt bey vielen Kindern das fluchen und ſchwören ſo gemein, welches in ſo viel ſchandbaren Worten ſich auf allerhand

Art

❀)(17)(❀

Art und Weiſe offenbahret: So fern nun dieſem Uebel und böſen Gewohnheit nicht mit Ernſt gewehret wird, ſo verſäuert ſolcher Sauerteig den gantzen Teig, als werden diejenigen Schul-Kinder ſo hierinnen ſchuldig befunden werden erſtlich unterſuchet, ob ſie auch dieſes verſtünden was ſie ſprechen, da es dann öffters gantz klar an den Tag kommt, daß ſie es nicht verſtehen was es in ſich hält, fragt man ſie aber, ob ſie die Worte ſelbſten erdacht, oder von jemand anders gehört hätten? ſo zeigt es ſich wieder bey vielen Kindern, daß Der, oder Die ſo ſagten: Fragt man ſie ferner: Warum ſie dann ſolches auch ſagten? ſo iſt gemeiniglich wiederum die Antwort: Weil Der oder Die ſo ſagten. So findet ſich dann bey vielen die Unwiſſenheit, daß ſie nicht wiſſen, warum ſie es thun: Solchen wird dann vorgeſtelt daß ſie ſich wohl in Acht nehmen, und dergleichen Worte nicht mehr ſprechen ſolten, daß es wider GOttes Wort und Willen ſey; auch wann ſie Den, oder Die, von welchen ſie dieſe Flüche gehöret, noch mehrmals hören würden, ſo ſolten ſie ihnen ſagen: Daß ſelbige hierinnen ſich doppelt verſündigten, ſie ſeyen darüber in der Schule in Straff kommen, weilen ſie ſolche Flüche von ihnen gelernet. Verſprechen dann ſolche Kinder, daß ſie dergleichen Worte nicht mehr gebrauchen wollen, ſo kommen ſie daß erſtemal frey; findt ſichs aber, daß nach dem ſie gewarnet ſind, ſelbige dannoch bey ſolcher böſen Gewohnheit verharren, ſo werden ſolche nachdem man der Sache gewiß iſt, daß ſie ſich wieder mit ſolchen Worten verſchuldet, eine Zeitlang auf die Straff-Banck alleine geſetzet, und zum Zeichen daß dieſelbe in der Straff ſind, daß Joch am Halß tragen. Verſprechen ſie dann daß ſie künfftig fürſichtiger ſeyn wolten, ſo kommen ſie mit etlichen Handſtreichen frey, kommen ſie wegen ſolchen Flüchen wieder auf die Straff-Banck, ſo wird die Straffe vermehret, kommen auch nicht frey ohne Bürgen, und jemehr ſie ſich verſchulden, jemehr Bürgen ſie ſtellen müſſen, da dann die Bürgen dieſes in acht zu nehmen haben, daß ſie ſelbige an ihr Verſprechen erinnern, ſie auch vermahnen, mit allem Ernſt ſorgfältig zu ſeyn und ſich vor Straffe zu hüten. Dieſes iſt der Zaum und Gebiß ſo man ihnen wegen ſolcher böſen Gewohnheit in den Mund legen muß, aber das Hertz zu ändern, das muß von einer höhern Hand kommen, und mit ernſtlichem Flehen bey dem geſucht werden, der Hertz und Nieren prüffet; auch muß ihnen, und allen Schülern zur Warnung aus GOttes Wort vorgeſtelt werden: Was dieſes

✻)(18)(✻

ſes alles (ſo man muthwillig darinnen verharret, und biß ans Ende darinnen befunden wird,) vor ein ſchweres Gewicht hat, und daß die Menſchen müſſen Rechenſchafft geben am jüngſten Gericht, von einem jeglichen unnützen Wort das ſie geredet haben. Solche und dergleichen Sprüche müſſen ſie auffuchen und leſen, auch wird ihnen zu fernerer Lehr ein Lied oder Pſalm zu ſingen aufgegeben, die daſſelbige gleichfalls bezeugen.

Ob nun wohl Pennſylvanien von dieſer anſteckenden und böſen giftigen Seuche, vor dieſem nicht ſo angeſteckt geweſen als die Länder, die ſchon lange durch den blutigen Krieg beängſtet und überzogen ſind, da dann unter den rauhen und ungezogenen Soldaten weder Zucht noch Erbarkeit beobachtet wird, ſondern ohne einigen Scheu und Furcht vor GOtt noch Menſchen mit Worten, Geberden und Wercken allerhand böſe Stücke ausüben, wodurch die arme unſchuldige Jugend geärgert wird, und fluchen und ſchwören ſo gemein wird daß es bey vielen nicht mehr vor Sünde gehalten wird, ſage bey vielen Alten: Die arme unſchuldige Jugend lehret ſolches nachſagen, ſie ſind und werden, wie uns allen bekannt, in ſolchem elenden Zuſtand auf dieſe Welt gebohren, da ſie nicht ſprechen können, ſo, daß man ſie deßwegen gar nicht beſchuldigen kan, als wan dieſelben ſolche böſe Eigenſchafften von ſchändlichen Worten mit auf die Welt bringen, ach nein! wann ſie ſprechen lernen, ſo lernen ſie die Worte nachſagen die ſie zuvorgehöret, der Verſtand iſt nicht da, ſie wiſſen nicht ob es bös oder gut iſt was ſie nachſagen. Und weilen wie gemeldt, dieſes Land unter göttlichem Schutz bißher von Kriegsverheerungen befreyet, auch viele von den erſten Einwohnern und Anfängern in dieſem Land ſolche Menſchen waren, die GOtt vor Augen hatten und in ſeiner Furcht wandelten, ſo hat man auch zu der Zeit wenig unter Jung und Alt von dergleichen Worten gehöret. Aber je mehr ſich Menſchen nach dieſem Land begeben, je mehr auch ſolcher Waare mit kommt, und ob ſie allhier ſchon nicht vor Kauffmanns-Waar gültig erkannt wird, ſo wird es doch ſo vermiſchet, daß ſie je länger je mehr gebrauchet wird, zu groſſem Schaden der nachkommenden Jugend.

Zweytens, offenbaret ſich das tieffe Verderben auch an der Jugend, daß, wann ſie eine Miſſethat begangen und ſie deßwegen angeſprochen werden, ſie ſolches gemeiniglich mit Lügen verbergen oder zudecken wollen: Welches, ſo es nicht mit Ernſt an den Kindern beſtraffet und ſolches Schlangen-Gifft nicht abgewöhnet wird,

ſie

ſie dadurch ins zeitliche und ewige Verderben gerathen, weßwegen Eltern und Schulmeiſter, ſo fern ſie der armen Kinder ihr Heyl und Seligkeit zu befördern ſuchen, und ſich ſolches mit Ernſt angelegen ſeyn laſſen ſchuldig ſind, dieſes frühzeitig zu verhüten. Zwar iſt dieſe böſe Gewohnheit ſchon ſehr alt, indem ſich ſolche gleich nach dem Fall an Adams erſtgebohrnen Sohn dem Cain an Tag gegeben, als derſelbe wegen ſeiner groſſen Sünde die er an ſeinem frommen Bruder Habel ausgeübet, von GOtt gefraget wurde: Wo iſt dein Bruder Habel? ſo antwortete er wider ſein beſſer Wiſſen und Gewißen, und ſprach: Ich weiß nicht, ſoll ich meines Bruders Hüter ſeyn. 1 Buch Moſ. 4, v. 9. So daß man hieraus ſehen kan, daß ſich dieſer Schlangen-Saamen kurtz nach dem Fall geoffenbahret, und noch täglich Früchte zum Tod und zum Verderben bringet, welches Eltern und Schulmeiſter ſchwer zur Verantwortung ſtehen wird, wann ſie nicht ihre anvertraute Jugend dißfalls mit Ernſt davon ſuchen abzuhalten. Wie ſehr mir dieſes offt am Hertzen lieget, weiß niemand beſſer als ich: Dis beykommende Schüler Lied wird etwas davon an Tag legen. Es bezeuget der HErr JEſus ſelbſten Joh. 8, v. 44. daß der Teufel der Lügen Vater ſey. Und weilen zu der Zeit die Schrifftgelehrten und Phariſäer welche, ob ſie wohl äuſſerlich den Schein hatten von Gottſeligkeit, aber alles was ſie thäten nicht in der Wahrheit zur Ehre GOttes geſchahe, ſondern ihre eigene Ehre ſuchten, ſo ſchmückten ſie ihre Sache mit Lügen gegen die Wahrheit, weßwegen ſie Chriſtus wie in gemeldten Vers zu ſehen, mit folgenden Worten anſpricht: Ihr ſeyd von dem Vater dem Teufel, und nach eures Vaters Luſt wollet ihr thun. Derſelbige iſt ein Mörder von Anfang, und iſt nicht beſtanden in der Wahrheit: Denn die Wahrheit iſt nicht in ihm. Wenn er die Lügen redet, ſo redet er von ſeinem eigenen; denn er iſt ein Lügner, und ein Vater derſelbigen. So lauten des HErrn JEſu eigene Worte. Johannes der Täuffer nennet ſie um ſolcher böſen Eigenſchafft willen Otterzüchte, als zu ſehen Matth. 3, v. 7. Man leſe ferner und betrachte mit Ernſt und Andacht das 23. Cap. Matthäi, ſo wird man finden, was die lügenhaffte und ehrſüchtigen Ausübungen vor Wehe nach ſich ziehen. Der letzte Ausſpruch der Wehe, wird in dem 33 v. mit folgenden Worten ausgeſprochen: Ihr Schlangen, ihr Otterngezüchte, wie wollt ihr der hölliſchen Verdammniß entrinnen?

So nun wie gemeldt, ſolche böſe Zweige und Pflantzen an der

✻)(20)(✻

Jugend mit Ernſt gedämpffet und an ſtatt deſſen etwas gutes gepflantzet, auch GOtt hertzlich darum erſuchet wird, daß er zum pflantzen und begieſſen ſein gnädiges Gedeyen geben wolle, ſo iſt Hoffnung, mit der Hülffe GOttes etwas gutes an der Jugend zu ihrem Beſten ins Werck zu richten. Dann die Jugend an ſich ſelbſt iſt allezeit am meiſten zu entſchuldigen; denn ſie iſt wie Wachs, in welches man allerley Formen drucken kan. Läſſet man aber ſolche böſe Wurtzel ausſchlagen und unverhindert fort wachſen, ſo werden gleichfalls ſolche böſe Früchte an den erwachſenen Bäumen, verſtehe an ſolchen erwachſenen Menſchen zum Vorſchein kommen, die dem Wehe und hölliſchen Feuer zugeeignet werden. Denn die Art iſt dem Baum ſchon an die Wurtzel gelegt, daß, welcher Baum nicht gute Früchte bringet, wird abgehauen und ins Feuer geworffen. Nun iſt die Lügen eine ſolche Frucht, die ins Feuer gehöret. Sie iſt auch der Schlupffwinckel worinnen ſich die anderen Sünden verbergen, daß man ſie nicht ſehen noch finden ſoll, damit ein Betrüger ſeine Betrügerey fort treiben kan, und dannoch ein ehrlicher Mann ſey, oder davor gehalten ſeyn will, ſo ſchmücket er ſeine Sache mit Lügen. Daß eine Hure doch die Ehre als eine Jungfrau haben und behalten will, darzu braucht ſie die Lügen. Ein Dieb, Mörder und Ehebrecher machts eben ſo, und wann nicht offenbare Zeugniſſe genug vorhanden ſind, werden wohl die Sachen mit Lügen ſo verdeckt und vertheidiget werden, daß man diß-falls vor der Welt dannoch ein ehrlicher Mann bleibet. Aber wo nicht in Zeit der Gnaden ſolche Sünden vor GOtt durch hertzliche Buſſe bereuet und bekennet werden, ſo wird ſolcher Schlupffwinckel nichts verbergen können, das Ende wird die Laſt tragen müſſen. Dann wer ſeine Miſſethat leugnet, dem wirds nicht gelingen: Wer ſie aber bekennet und läßt, der wird Barmhertzigkeit erlangen. Sprüchw. Salom. 2, v. 13. 1 Ep. Joh. 1, v. 8. 9.

Was nun die Mittel belanget, ſolchen üblen Ausbruch zu hindern daß er nicht überhand nehme, ſo ſehe ich zwar, daß es nicht in menſchlichen Kräfften ſtehet die Wurtzel im Grund zu vertilgen: GOtt allein, durch ſeines H. Geiſtes Krafft muß dieſen Seegen in uns ausführen. Jedennoch iſt Predigern und Vorſtehern, Eltern und Schulmeiſtern ihre Pflicht, erſtlich an ihnen ſelbſt, an ihrem Nächſten und Neben-Menſchen, und auch an der Jugend zu arbeiten, dieſen befleckten Rock des Fleiſches nicht nur zu haſſen, ſondern auch auszuziehen, ſo viel ſie durch GOttes Gnade vermögen ins

Werck

✻)(21)(✻

Werck zu richten: Und iſt nach meiner Erkäntniß das erſte und nöthigſte Mittel, ein hertzliches und inbrünſtiges Gebät zu GOtt um Hulffe und Beyſtand; auch weilen die Unwiſſenheit und der Unverſtand noch bey der Jugend, daß ſie das groſſe Verderben nicht begreiffen können, ſo iſt von nöthen ſie erſtlich in hertzlicher Liebe zu erinnern: Welche Eigenſchafften uns zu GOtt führen, und welche uns von GOtt abführen; welche einen Geruch des Lebens zum Leben, und welche einen Geruch des Todes zum Tode in ſich haben. Wie die guten Eigenſchafften vom guten her, und auch wieder nach dem guten zufflieſſen, und wieder in ihren guten Urſprung führen, und wie im Gegentheil das Böſe, urſprünglich vom böſen kommt und zum böſen führet, auch wieder zu ſeinem böſen Urſprung fähret; und daß das Gute mit Gutem belohnet werde, und das Böſe mit Böſem. Daß GOtt das höchſte Gut und der Urſprung alles guten ſey: Der Satan aber, ſeye der böſe Feind wodurch alles böſe geſtifftet werde; und wie GOtt ein GOtt der Wahrheit ſey, alſo ſeye hingegen der Satan ein Vater der Lügen; daß man derowegen die Wahrheit lieben, ſich auch mit Ernſt der Wahrheit befleißigen müſte mit Worten und Wercken, wann wir zu GOtt in den Himmel kommen und ewig glückſelig ſeyn wolten, dann der Lügner ihr Theil ſeye die Hölle und der feurige Pfuhl. Wann man ſolche und dergleichen Ermahnung mit ihnen ins Werck gerichtet, ſo iſt man auch ſchuldig die Zeugniſſe heiliger Schrifft ihnen bekandt zu machen die ſolches bezeugen. Ferner, ſo hat man nöthig ihnen dieſes vorzuſtellen, daß, ſo fern ſie künfftighin nicht Sorge tragen würden ſich vor ſolchen böſen Stücken zu hüten, ſondern unvorſichtig, oder wohl gar muthwillig dergleichen treiben würden, daß man ſie dann dißfalls nicht dürffte ungeſtrafft hingehen laſſen, wolte man anders ſeine Seele erretten. Findt ſichs denn, daß nach geſchehener Warnung dergleichen Uebertrettung zum Vorſchein kommt, daß ſolche offenbahr, und der Schüler dennoch ſolches muthwillig leugnet, ſo wird die Straffe der Uebertrettung in zwey Theil getheilet, und die Lügen wird am erſten, und auch am härtſten geſtrafft, es wird auch vor eine Lügen kein Bürge angenommen, vor die Uebertrettung nach dem ſie iſt, wird doch die Straffe durch Bürgſchafft gemindert, oder ohne Bürgen auf Verſprechen ſich künftig in acht zu nehmen gar geſchencket, auch werden nach geſchehener Straffe, die gedrohete Straffen über ſolche Miſſethat in heiliger Schrifft wiederholet.

Das

✻)(22)(✻

Daß Stehlen will ſich auch frühzeitig bey etlichen Kindern offenbahren, und wann ſie in ſolcher That ergriffen, ſo wollen ſie ſich auch gemeiniglich der Lügen bedienen, geben vor, dieſes oder jenes habe es ihnen gegeben oder vertauſchet, oder ſie hättens gefunden: Und dieſes wird offtmahls ſo verwirrt durch einander verdrehet, daß man genug zu thun findet ſolches wieder zu recht zu bringen. Als habe dieſes zu verhüten ſolche Verordnung geſtellt, daß kein Kind in der Schul, auch auf dem Weg oder zu Hauß, ohne Vorwiſſen mein, und ihrer Eltern etwas verſchencken oder vertauſchen ſoll, auch wann ſie etwas in der Schul, oder auf dem Weg, oder wo es ſeyn mag finden würden, ſo ſolten ſie es mir anzeigen: Dann was ſie fünden, das gehöre ihnen noch nicht vor eigenthümlich zu, ſondern dem, der es verlohren; wann ſich aber niemand findet, nachdem es eine Zeit lang bekant gemacht worden ſey, alsdann gehöret es dem, der es gefunden. Durch dieſes Mittel habe es doch GOtt lob dahin gebracht, daß dißfalls wenig zu beſtraffen vorkommt.

Die eigene Ehrſucht betreffend, ſo offenbaret ſich ſolches auch bey den Kindern, ſie iſt aber doch nicht zu vergleichen in der Maaß, wie ſie ſich bey den erwachſenen und alten offenbahret, da öffters um eine bloſſe Ehrenſtelle und Titul, viel Krieg und Blutvergieſſen angerichtet wird, nicht nur unter hohen Standes Perſonen, ſondern auch unter Menſchen vom geringen Stand, es erhebet ſich offt dißfalls groſſer Streit, ja nur das einzige Wörtlein Du, bringt offtmahls Streit, auch wohl gar Schläg darzu: Aber unter Kindern iſt dieſem Uebel viel leichter zu ſteuren: Findet ſich ein Kind, welches die Oberſtelle beſitzen will, und ſeinen behörigen Ort verläſſet, und ſich mit Gewalt eindringen will das oberſte zu ſeyn, ohne einiges Recht darzu weder im ſchreiben, leſen u. d. g. ſo wird es andern zur Warnung gantz unten an geſetzt, biß es durch ſeinen Fleiß wieder an den Ort kommt, den es verdienet; wann die Kinder dieſes einmahl wiſſen, ſo iſt der Sache ſchon geholffen. Wer will aber die Alten ſo weit herunter bringen wie die Kinder, wann ſie ſich nach Chriſti Lehr nicht ſelbſt erniedrigen wollen? Matth. 20, v. 26. 27. c. 23, v. 12. Luc. 14, v. 11. c. 18, 14.

Mit der Kinder ihren Streithändeln iſt es gleichfalls ſo, ſie ſind auch viel beſſer zur Vereinigung zu bringen als die Alten. Wann die Kinder unter einander in Unzufriedenheit kommen, es ſey in der Schul oder auf dem Weg, und es wird unterſucht, und befunden, daß in der Sach auf beyden Seiten gefehlet, und eines ſo wohl in

Schuld

✻)(23)(✻

Schuld ſey als das andere, ſo wird ihnen ihre Uebertrettung auf beyden Seiten, und auch die deswegen verdiente Straffe vorgeſtellt und einem jeden die ſeine zuerkandt, ſo fern ſie ſich nicht wieder mit einander in der Güte vertragen. Hierauf wird ihnen angeſagt: So fern ſie nicht geneigt wären ſich mit einander zu verſöhnen, ſo ſolten ſie ſich ſogleich von den andern Schülern abſondern, und ſo lang neben einander auf der Straff-Banck ſitzen, biß ſie ſich mit einander vertragen, wo nicht, ſo würde die dißfalls verdiente Straffe folgen. Aber es kommt ſelten darzu daß ſie ſich abſondern, und auf die Straff-Banck kommen: Sie reichen lieber einander die Hand, und damit iſt die Sach aufgehoben, und der Proceß hat ein End. Geſchähe dieſes ſo leicht unter den Alten, und wäre auch ſo bald vergeben und vergeſſen wie bey den Kindern, ſo würde

Durch proceſſen der Beutel nicht leer
Dem Advocaten der Beutel nicht ſchwer.
Das nagend Gewiſſen käm auch zur Ruh,
Liebe und Fried käm auch dazu;
Es brächte nicht ſo viel gequäl
Vor Leib und Seel.

Es wird ferner an mich begehret, nach Inhalt ſeines Schreibens einen Bericht zu thun, nehmlich: Durch welche Mittel ich die Kinder vom Schwätzen ab, und zur Stille bringen kan.

Hierauf antworte: Daß ſolches denen Kindern die ſchwereſte Lection iſt, welche ſie ſchwerlich aus freyem Willen lernen wollen. Es währet lang bis ſie ſprechen lernen, und wann ſie es einmahl können, ſo wollen ſie ſich nicht leicht davon abhalten laſſen. Weilen man aber unter den Kindern in der Schul nichts ordentliches erbauen noch zur Beſſerung pflantzen kan, es ſey dann, daß das Reden ſeine Zeit, und auch das Schweigen ſeine Zeit haben muß, und aber ſolche Ordnung ſo ſchwer bey den Kindern fällt ſich darein ſchicken zu lernen; und es ſcheinet, wir Alten hätten dieſe Lection ſelbſt noch nicht recht fertig gelernet, daß reden und ſchweigen ſeine Zeit hat, die wir uns offt beſſer in acht nehmen ſolten in reden und ſchweigen; auch läſſet ſich das kleine Glied die Zunge ſo leicht nicht zähmen, man kan es auch nicht mit der Ruthen züchtigen wie die andern Glieder am Leibe; und die Miſſethaten die mit Worten geſchehen, werden durch die Zunge verrichtet, nach Inhalt und innerlicher Beſchaffenheit des Hertzens Matth. 12, v. 25. Ob nun wohl bey denen Kindern das reden und ſprechen welches

ſie

✻)(24)(✻

ſie untereinander treiben, bey vielen nicht aus ſo böſem Vornehmen entſtehet, ſo kan man doch nichts fruchtbarliches ausrichten, oder es muß wie gemeldt, reden und ſchweigen ſeine Zeit haben. Um ſie nun darzu zu bringen, habe ſchon gar viel Mittel und Wege an ihnen probieret, welche zwar eine Zeit lang gut gethan, wann es aber zur Gewohnheit worden, ſo habe wieder etwas anders ins Werck gerichtet ſie dadurch in Stille zu bringen: Meine Ordnung und Weiſe womit ich ſie bißher zur Stille gebracht, iſt dieſe:

Erſtlich, wann ihnen ihre Lection aufgegeben iſt, ſo lernen ſie dieſelbe nach hieſigem, wie auch nach Engellands Brauch und Gewohnheit mit lauter Stimme, um ſie dann ſämtlich am lernen zu halten, gehe ich in der Schule hin und her, biß ich dencke ſie haben Zeit genug gehabt ihre Lection zu lernen: Alsdann thue ich einen Streich mit der Ruthe an die Noten blanck oder Tafel, ſo iſts mit einmahl ſtill, dann fangt der erſte an aufzuſagen: Alsdann muß einer als Wächter (welcher dazu verordnet wird) auf eine Banck oder ſonſt erhabenen Ort ſtehen in der Schul, daß er ſie alle überſehen kan, dieſer muß alle mit Vor- und Zunamen anzeigen, und nachdem er ſie angezeigt, auch aufſchreiben die da plaudern oder laut lernen, oder ſonſt etwas treiben das verbotten iſt. Weilen aber befunden, daß, wann man ſie nach der Reyhe zu Wächtern brauchen will einige nach Gunſt oder Ungunſt anzeigen, als werden diejenigen abgeſtelt die hierinnen untreu erfunden worden, und kommen auch künfftig nicht mehr an dieſe Stelle, es ſey dann, daß ſie ſich ſelbſt anmelden und verſprechen künfftig treue Aufſicht zu haben, desgleichen, wann einer wegen Lügen auf die Strafbanck komt, ſo wird ſolcher auch nicht zum Wächter geſtellt, es wäre dan daß er ſich eine geraume Zeit wohl verhalten, daß man dergleichen nichts an ihm geſpühret: Wann dann die Schul mit einem treuen Wächter beſtellt iſt, ſo wird es ſtill, daß man ſie kan Aufſagen laſſen, auch ſonſt etwas erbauliches mit ihnen vornehmen, nach verrichtetem Aufſagen ſtehet es ſo, will man es darbey laſſen ſo vergißt mans, wann aber ſolches etlichemahl geſchehen, und verſpührt wird, daß ſie es gering achten, ſo müſſen diejenigen ſo der Wächter angezeigt heraus tretten und nach der Reyhe auf die Straff-Banck ſitzen, dann wird ihnen die Wahl gegeben, ob ſie lieber eines nach dem andern das Joch am Hals tragen, oder lieber Handſtreich haben wollen, aber ſie erwählen ſelten das Joch, ſondern ſtrecken gemeiniglich die Hand aus nach der Ruthe.

Dieſes

❀)(25)(❀

Dieſes iſt auf ſein Begehren die Nachricht wie ich ſie vom ſchwetzen zur Stille bringen kan, es hat aber bey mir die Meynung gantz und gar nicht, daß ich hiermit jemand anders eine Regul vorſchreiben wolte, wornach er ſich reguliren ſolte: Ach nein! es mag dißfalls ein jeder in ſeiner Haußhaltung thun, und dieſelbige führen, wie er es am beſten vor GOtt und Menſchen zu verantworten gedencket. Solte mir aber meine bißher geführte Schul-Uebung die ich hier auf Begehren, und nicht aus eigenem Triebe beſchrieben habe, darinnen vor unregelmäßig angenommen werden, weilen ſie in verſchiedenen Dingen gegen die gewöhnliche Ubung in Teutſchland und andern Orten iſt, denen gebe ſo viel zur Nachricht: Daß es in hieſiger Provintz unter den freyen Einwohnern in Pennſylvanien, auch gleichfalls in verſchiedenen Dingen unterſchieden iſt, was die Schul betrifft: Dann welchem der Schuldienſt durch die hohe Obrigkeit beſtättiget iſt in Teutſchland, und ihm der Schulſtuhl veſtgeſetzet, den kan der gemeine Mann nicht leicht verſetzen, daher es auch nicht ſo leicht mit ihnen in Gefahr ſtehet vor Menſchen, wann ſie ſchon etwas zu ſcharff gehen mit der Jugend. Jedoch bekenne frey, ob ich ſchon auf gemeldte hohe Verordnung beſtättiget wäre, ſo wäre es doch in Wahrheit in ſolcher Beſchaffenheit damit, daß, ob man wohl die Macht von GOtt und hoher Obrigkeit hätte die Schärffe zu gebrauchen, ſo iſt ſie doch nur zur Beſſerung gegeben, und nicht zum Verderben. Nun bringet es die Erfahrung beym Schulhalten, daß ein Kind welches blöde iſt, ſolches, wann es mit Schärffe, es ſey in Worten oder mit ſcharffer Zucht-Ruthen beſtrafft worden, daß daſſelbige Kind dadurch mehr ſolte verdorben als gebeſſert werden; ſoll nun etwas an ſolchem Kind verbeſſert werden ſo muß es durch andere Mittel geſchehen. Desgleichen, ein Kind das dumm iſt, wird durchs ſchlagen mehr verdorben als gebeſſert. Ein Kind, das zu Hauß zu viel mit Schlägen tractirt wird und derſelben gewohnt iſt, ſolches wird in der Schul nicht mit Schlägen zu recht gebracht, ſondern noch mehr verdorben. Soll nun ſolchen Kindern etwas zur Beſſerung gereichen, ſo muß es durch andere Mittel geſchehen.

Was hartnäckige Kinder ſind, die das Böſe zu treiben keinen Scheu tragen, ſolche müſſen mit ſcharffer Zucht-Ruthen heimgeſucht, und darneben auch mit ernſter Ermahnung aus GOttes Wort angeſprochen werden, ob man dadurch etwa das Hertz treffen möchte. Aber die blöden und dummen im lernen, müſſen durch

andere

✿)(26)(✿

andere Mittel gebeſſert werden, wodurch ſelbige ſo viel möglich freymüthiger gemacht, und ſie die Luſt ſelbſten zum lernen antreibt. Wann es dann mit den Kindern ſo weit kommt, dann fällt es den Kindern und dem Schulmeiſter nicht mehr ſchwer, dann wann alle diejenigen, die mit mir in ſolchem Beruff ſtehen recht erwägen, wie theuer ſolche junge Seelen in den Augen GOttes ſind, und daß wir auch deßwegen von unſerem Haußhalten werden Rechnung thun müſſen, ſage ſolche: ob ſie wohl die Macht haben zu ſtraffen, ſo werden ſie doch mit mir viel lieber dahin arbeiten, daß es mit der Jugend in den Zuſtand kommen möchte, daß ſie dasjenige aus freywilliger Liebe thun, worzu man ſie ſonſten mit der Ruthen antreiben muß, dann das Wort Du ſolt und muſt, und das Wort Ich folg mit Luſt, führet nicht einerley Thon, auf den letzten Klang braucht der Schulmeiſter keine Ruthe, und iſt lieblicher zu hören und leichter zu verantworten. Pſ. 110, v. 3. ſtehets alſo: Nach deinem Sieg wird dir dein Volck williglich opffern im heiligen Schmuck. Was nun in leiblichen und geiſtlichen Verrichtungen willig geſchicht, dazu hat man keinen Zwäng noch Treiber nöthig. Ferner ſtehet Pſ. 32, v. 8. 9. alſo; Ich will dich unterweiſen, und dir den Weg zeigen, den du wandeln ſolt: Ich will dich mit meinen Augen leiten. Seyd nicht wie Roß und Mäuler, die nicht verſtändig ſind: Welchen man Zaum und Gebiß muß ins Maul legen, wann ſie nicht zu dir wollen. Hier iſt abermahl zu erſehen, daß diejenigen die ſich unterweiſen, und mit den Augen leiten laſſen, die haben ſolchen Zaum und Gebiß nicht nöthig. Man ſiehet ſolchen Unterſcheid an den unvernünfftigen Thieren: Der eine Fuhrmann braucht nicht das halbe harte zuruffen, geiſſeln und ſchlagen an ſeinen Pferden, als ein anderer thut, und führet doch eben ſo ſchwer, ja zuweilen ſchwerer über Berg und Thal, ſo wohl als der andere: Und nach verrichteter Arbeit, habens die willigen Pferde und auch der Fuhrmann am leichteſten gehabt; die Pferde haben die Schläge am wenigſten gefühlet, und der Fuhrmann hats nicht nöthig gehabt ſie mit ſtrenger Straffe zu tractieren, ſie haben willig gethan, was andere durch die Schärffe haben thun müſſen.

Was nun ferner von mir begehret wird an den Freund zu berichten, nehmlich: Wie ich die Kinder in Liebe tractiere, daß ſie mich lieb haben, und auch fürchten.

Hierauf antworte ſo viel: Daß ich mir was dieſer Punckten in ſich hält, ſage, daß ich mir dißfals im geringſten nichts zu eignen

kan,

❀)(25)(❀

kan: Ich halte es vor eine gantz unverdiente Gnade von GOtt, ſo hierinnen etwas fruchtbarliches zwiſchen mir und der Jugend (es ſey im lernen, und auch in einigen Uebungen zur Gottſeligkeit) ausgeübet wird. Erſtlich habe ich es dem lieben GOtt hertzlich zu dancken, daß nachdem ich zu ſolchem Beruff von ihm verordnet bin worden, er mir auch die Gnade mitgetheilet hat, daß ich eine ſonderliche Liebe zu der Jugend habe; dann wäre dieſe Liebe nicht, ſo wäre es eine unerträgliche Laſt unter ſolcher Jugend, aber die Liebe trägt, und wird nicht müde. Hätte eine natürliche Mutter keine Liebe zu ihren Kindern, das Kinder ziehen, was eine Mutter von der Geburt an, durch allerhand Zufälle an ihrem Kind ausüben muß, ſolte eine unerträgliche Laſt ſeyn, aber die Liebe, welche ſie zu ihren Kindern träget, machet dieſe Laſt leicht, wann der Apoſtel Paulus ſeine Liebe gegen die Gemeine zu Theſſalonich recht an Tag geben will, ſo drückt ers mit folgenden Worten aus, 1 Theſſ. 2, v. 1. bis zu Ende des 13ten Verſes. Im 7. und 8ten Vers vergleicht er ſeine Liebe einer Mutterliebe, wann er ſpricht: Gleichwie eine Amme ihrer Kinder pfleget, alſo hatten wir Hertzens Luſt an euch, und waren willig euch mitzutheilen, nicht allein das Evangelium GOttes, ſondern auch unſer Leben; darum, daß wir euch lieb haben gewonnen. Mein werther Freund. Dieſe Worte des Apoſtels drücken eine ſolche Liebe aus, die nicht nur willig war das Evangelium, ſondern auch das Leben mitzutheilen: Aber iſt es wohl bey allen Predigern in der ſogenanten Chriſtenheit, von der Apoſtel, biß auf dieſe Zeiten, ſo in des Apoſtels Geiſt in hertzlicher Liebe, und in ſolchem Stande geblieben? Es haben ja alle an den vorgemeldten Worten des Apoſtels ein fürtrefflich Vorbild gehabt: Ja er ruffet uns allen zu, und ſpricht: Folget mir, lieben Brüder, und ſehet auf die, die alſo wandeln, wie ihr uns habt zum Vorbilde. Philip. 3, v. 17. Wie es aber zu der Apoſtel Zeit geſtanden, und wie es auf gegenwärtige Zeit in der ſo genanten Chriſtenheit ſtehet, können die am beſten einſehen, denen die Augen des Geiſtes eröffnet ſind. Ich will es dabey laſſen, und meinen Sinn dem Freund auf ſein Begehren hiermit an Tag geben, ich zweifle nicht, der Freund hat gute Abſichten der Jugend zum Beſten. Geſetzt nun, es wäre eine natürliche Mutter, die gleichfalls ſolche Abſichten, wegen ihrer geführten Liebes-Zucht mit ihren Kindern hätte, ſo, daß ſie ſolches

✻)(26)(✻

gerne ſchrifftlich verfaſſen wolte, wie ſie ihre Kinder erzogen, damit nach ihrem Abſterben die Waage in gleichem Ausſchlag bleiben möchte: Die Kinder aber bekämen nach ihrer Mutter abſterben eine andere Mutter, die würde gar leicht zu den Kindern ſagen: Eure vorige Mutter hat euch nach ihrem Sinn gezogen, ich aber, werde euch nach meinem Sinn ziehen und regieren. Und dann könte das wenig helffen, was die vorige Mutter aus lauter Liebe zu der Kinder ihrem Beſten ins Werck gerichtet: Jedoch die Mutter hat das ihre gethan, gleich wie der Apoſtel das ſeine, mit den Worten: Folget mir, lieben Brüder, und ſehet auf die, die alſo wandeln, wie ihr uns habt zum Vorbilde. Die nun nach Inhalt gemeldten 17ten v. nicht folgen wollen, ſondern lieber dem Gegentheil folgen, wie der 18. und 19. v. anzeiget; welches der Apoſtel ſchon dazumahl mit weinen ſagte, ſolche folgen ihrem Sinn. Jedoch hatte der Apoſtel das ſeine gethan, und ſeine Seele errettet.

Ich habe wie gemeldt, dem Freund auf ſein Begehren, nemlich: Wie ich die Kinder mit Liebe tractiere, daß ſie mich lieb haben und auch fürchten, zu erkennen gegeben; daß ich mir ſelbſt dißfalls nichts zueignen kan. Die Liebe iſt eine göttliche Würckung, nachdem man ſie begehrt, und von Hertzen darnach ſtrebet, kan man derſelben durch GOttes Gnade theilhafftig werden, nachdem man ſie bewahrt und gebraucht, kan ſie vermindert oder vermehret werden. Jedoch kan man wohl ſo viel Nachricht geben: Durch welche Eigenſchafften man förderlich oder hinderlich, Vortheil oder Verluſt haben kan, an der Liebe. Die göttlichen Fußſtapffen, wann man der rechten Liebe nach ſpühren will, die bezeugens, daß ſeine Liebe allgemein ſey, und ſich an alle Geſchöpfe mittheilet, er läſſet ſeine Sonne aufgehen über Böſe und Gute, und läſſet regnen über Gerechte und Ungerechte: So fern nun der Menſch der Liebe GOttes will theilhafftig werden, und darinnen wachſen und zunehmen, ſo muß er ſolchen Fußſtapffen nachfolgen; die werden ihn in der Liebe leiten und führen, von einer Liebe zur und in die andere, durch Betrachtung der Geſchöpffe, und Erhaltung derſelben.

Das groſſe Werck der Liebe in Erlöſung des menſchlichen Geſchlechts, iſt auch ins allgemeine geſchehen, wäre es auch ins allgemeine von uns Menſchenkindern angenommen, geglaubet, und in der Liebe denen Fußſtapffen Chriſti nachgewandelt, ſo würden

wir

✿)(27)(✿

wir auch durch die Liebe Christi vest gegründet werden, daß wir auch mit allen Heiligen begreiffen könten: Welches da sey die Breite, und die Länge, die Tieffe und die Höhe, solcher unendlichen Liebe, und würden auch erkennen und erfahren, daß Christum lieb haben besser sey, denn alles wissen. Christi Fußstapffen zu folgen, sind alle Christen beruffen, und solchem zu folgen in der Liebe, hat er uns ein Vorbild gelassen. 1 Pet. 2, v. 21. Joh. 13, v. 13. 14. 15. 16. 17. und anderer Orten mehr.

So wir nun im Gegentheil uns zu dem allen bekennen, folgen aber denen Fußstapffen der Welt, in Augen-Lust, Fleisches-Lust und höffärtigen Leben, so werden wir wenig Wachsthum in der Liebe GOttes zu hoffen haben, es sey wer es wolle, er sey auch von aussen betitult wie er wolle, und wann er auch den Allerchristlichsten Titul vor der Welt hätte. Dann so jemand die Welt lieb hat, in dem ist nicht die Liebe des Vaters. 1 Joh. 2, v. 15.

Diese Welt-Liebe ist nicht rein,
Sie führt auch nicht ins Allgemein,
Sie führet nur ins Mein, und Dein.
So lang das Mein, und Dein geehrt,
So lang bleibt diese Lieb bewährt.
Kommts Eigen-Lieb, und Ehr zu nah,
So ist gleich Krieg, und Aufruhr da.

Der natürliche Liebesfuncken, welchen GOtt nach dem Fall nicht gantz erlöschen laßen, sondern sich in vernünfftigen, und unvernünfftigen Creaturen, nach ihrer Natur und Eigenschafft sehen und spühren läst, solcher wird auch durch die unordentliche Welt-Liebe, in vielen Dingen geschwächt und unterdrückt. Ich will nur anführen, die natürliche Liebe unter natürlichen Menschen: Die durch diesen Liebesfuncken in ihren Hertzen entzündet werden, sich ehelich mit einander zu verbinden, solche, so lange dieser natürliche Liebesfuncken zwischen beyden Eheleuten die Oberhand behält, so wird solche Liebe nicht vermindert, sondern vermehret, so, daß sie in solchem Band je länger je mehr an einander verbunden, mit einander leben, Kinder zeugen, und sie auch mit einander ernähren; dann dieses ist ihnen in dieser natürlichen Liebe eingepflantzet, auch unter Heyden, und dergleichen Natzionen. Dann ohne dieses, könte sich das menschliche Geschlecht nicht in Ordnung vermehren. Es ist auch den unvernünfftigen Creaturen eine natürliche Liebe eingepflantzet, ihre Jungen zu ernähren. Chri-

✻)(28)(✻

ſten haben nicht nur das natürliche Fünckleín, ihre Kinder zu erziehen, ſondern ſie auch nach GOttes Willen in der Zucht und Vermahnung zum HErrn zu erziehen, nach Anweiſung GOttes ernſtlichen Befehls, alten und neuen Teſtaments, und wo ſolche Kinder Zucht, aus hertzlicher Liebe bey Eltern und Schulmeiſtern, nach Chriſtlicher Pflicht um die Ehre GOttes, und das gemeine Beſte, an der Jugend zu befördern ins Werck gerichtet wird, ſo wird es auch nicht ohne Segen bleiben. Dann Liebe, Zucht und Vermahnung zum HErrn, iſt zuſammen eine dreyfache Schnur, welche nicht leicht zerreiſſet. Hat bey Eltern und Schulmeiſtern eine aufrichtige Vaterliebe den Vorgang zu den Kindern, ſo iſt zu hoffen, daß ſolches wieder bey den Kindern eine aufrichtige kindliche Liebe gebähren möge: Komt ſolche Liebe bey den Kindern zum Vorſchein, ſo iſt zu hoffen, daß, wann ſolcher Saame nicht erſtickt wird, ſondern im Wachsthum bleibet, daß endlich eine geſegnete Erndte erfolgen werde. Will aber die Freyheit dieſe Liebe überwältigen, und mit wild Feuer anſtecken und entzünden, ſo muß wie gemeldt, Liebe, Zucht und Vermahnung zum HErrn zuſammen geflochten, und zu einer ſtetigen Geiſſel oder Liebes-Ruthen gebraucht werden, ſo iſt zu hoffen, daß hieraus Liebe, Furcht und Gehorſam entſtehen werde; aber alles durch GOttes gnädigen Seegen, Hülffe und Beyſtand, dann er muß darum erſucht werden, daß er zum pflantzen und begieſſen, Gedeyen geben wolle.

An GOttes Gnad, und milden Seegen,
Iſt alles gantz und gar gelegen:
Und ohne ſeine Hülff und Gunſt,
Iſt aller Menſchen thun umſonſt.

Der Seelen-Mörder ſuchet allezeit die wahre aufrichtige Liebe zu beſtreiten mit ſeiner falſchen Delila, der Welt-Liebe, die mit ihrer Luſtbegierde zum Guten erſtorben, ſo, daß ſie auch den natürlichen Liebes-Funcken der nach dem Fall noch übrig geblieben, ſuchet auszulöſchen, und auch ſchon bey vielen ausgelöſchet hat, woraus, und wodurch dann alles ungöttliche Weſen folget, wodurch der Zorn GOttes, auf den Tag des Zorns gehäuffet worden und noch wird; als zu ſehen iſt an der erſten Welt: wie auch an Sodom und Gomorra, an Dathan und Abiram, wie auch an der Zerſtörung Jeruſalem, und andern Orten mehr. Was vor Wercke der Finſterniß ſchon vor langen Zeiten ausgewircket

❀)(29)(❀

wircket worden, davon zeuget die heilige Schrifft an vielen Orten: Ich will der kürtze nach nur anführen, Röm. 1, v. 18. bis zu Ende. Item 2 Pet. 2, v. 4. 5. 6. Judä v. 7. Und was vor dergleichen Wercke zu unseren Zeiten noch täglich ausgeübet werden, solches lehret uns leider! die tägliche Erfahrung.

Wann man eines Christen Stand und Pflicht, auf die rechte Waagschale leget, auch in den ehelichen Pflichten, so findet sich dieser Ausschlag richtig, die Liebe muß in allen Dingen den Ausschlag geben, und wo diese mangelt, da wird auch viel an der Zucht, an guter Ordnung und Vermahnung zum HErrn, in der Kinderzucht bey Eltern und Schulmeistern ermanglen. Es hat seine Richtigkeit in heiliger Schrifft, daß der Mann des Weibes Haupt sey. Es ist aber auch dieses auf des Mannes Seiten wohl in acht zu nehmen, was der Apostel Paulus denen Christlichen Ehemännern wissend macht, wenn er spricht: 1 Cor. 11, v. 3. Ich lasse euch aber wissen, lieben Brüder, daß Christus ist eines jeglichen Mannes Haupt; der Mann aber ist des Weibes Haupt. Nun ist gar nicht zu zweiffeln, wann der Mann mit Lehr und Leben Christo seinem Haupt folget, und das Weib dem Mann, die Kinder ihren Eltern und Schulmeistern unterthänig folgen und gehorsam sind; so wird die aufrichtige Liebe, den Ausschlag am Gewicht Christlicher Pflicht reichlich darlegen. Und alsdann hat man dennoch bey diesem allen nichts mehr gethan, als was man zu thun schuldig, und die Seligkeit ist, und bleibet dennoch ein unverdientes Gnadengeschenck. Jedoch weil alle Christliche Pflichten Staffeln sind, worauf auch wir, von Staffel zu Staffel, unsere Tritte und Schritte setzen müssen. Wollen wir dieser Gnade theilhafftig werden, so hat uns der HERR JEsus auch dißfalls verschiedene Lehre und Warnung hinterlassen. Ob nun wohl kein Mensch dem andern GOttes Gnade absagen kan, weilen der eine so wohl als der andere ohne GOttes Gnade nicht leben kan: So findet sich doch in der Lehre Christi dieser ausdrückliche Unterscheid; zwischen dem thörichten Mann, und thörichten Jungfrauen; und zwischen dem klugen Mann, und klugen Jungfrauen; zwischen dem treuen und untreuen Knecht; sage zwischen diesen beyden, findet sich ungleiche Arbeit, und auch ungleiche Belohnung der Gnade und Ungnade. So ist es ja demnach weit besser, daß man sich hier in Zeit der Gnaden auf den Weg begibt, auf welchem GOtt seine

❀)(30)(❀

Gnade verheiſſen und zugeſagt, als daß man es darauf ankommen laſſe, auf GOttes Gnade zu ſündigen, und in der Sünde zu beharren, auf daß die Gnade deſto mächtiger werde, beſiehe Röm. 6, v. 1. 2. Iſt nun wie gemeldt eines Chriſten Stand alſo beſchaffen, wie ich auch bekenne, und glaube, daß Chriſtus iſt das Haupt ſeiner Gemeine, und alſo auch eines jeglichen Mannes Haupt, ſo findet ſich ſolches ja von ſelbſten, daß es des Mannes ſchuldige Pflicht ſey, daß er dasjenige, was ihn ſein Haupt, HErr, und Meiſter ſelbſten lehret, er auch das Weib ſolches lehre, worüber er zum Haupt geſtellet iſt; und ſo dann beyde Chriſtliche Eheleute ihrer Kinder Heyl und Seligkeit von Hertzen ſuchen, ſo werden ſie auch alle Gebotte, die ihnen der HErr gebietet zu Hertzen nehmen, und ſie ihren Kindern einſchärffen, nach GOttes Befehl ſo uns ſchrifftlich hinterlaſſen, 1 B. Moſ. 18, v. 19. 5 Moſ 6, v. 6. 7. Pſ. 78, v. 1. 2. 3. 4. Eph. 6, v. 4. Coloſſ. 3, v. 21. und andern Orten mehr.

Was nun der Eltern ihre Pflicht ihrer Kinder wegen in ſich hält: Eben dasjenige wird auch von einem Schulmeiſter erfordert, deme ſolche Jugend übergeben und anvertrauet iſt. Und ob man wohl ſo viel als zum Haupt geſtellet wird uber ſolche Jugend, ſo iſt auch dißfals Chriſtus unſer Haupt, nach deſſen Befehl wir unſere Haußhaltung mit der Jugend regieren und führen ſollen. Hat nun der HErr JEſus dazumahl, als er zu uns auf dieſe Welt gekommen, zu ſuchen und ſelig zu machen, was verlohren war, die Kinder ſo ſonderlich auß Liebe zu ſich geruffen, ſie geſegnet und aus Liebe gehertzet, und ihnen das Himmelreich verheiſſen: als zu ſehen Marc. 9, v. 36. 37. So kan es uns nicht wohl ablauffen, wann wir tyranniſch mit ihnen umgehen; wiewohl ſie müſſen in der Zucht und Vermahnung zum HErrn erzogen werden. Erwägen wir ferner mit Ernſt und Andacht, wie der Herr JEſus dazumahl ſeine Jünger gelehret, welches uns allen, die wir uns Chriſten nennen, zur Lehre ſchrifftlich hinterlaſſen worden, als im Evangelio S. Matth. 18 Cap: vom 1ten bis 6. v. folgender maſſen zu leſen: Zu derſelbigen Stunde traten die Jünger zu JEſu, und ſprachen: Wer iſt doch der gröſſeſte im Himmelreich? JEſus rieff ein Kind zu ſich, und ſtellete es mitten unter ſie, und ſprach: Warlich, ich ſage euch: Es ſey dann, daß ihr umkehret, und werdet wie die Kinder, ſo werdet ihr nicht in das Himmelreich kommen. Wer ſich nun ſelbſt erniedriget, wie

diß

✻)(31)(✻

diß Kind, der iſt der gröſſeſte im Himmelreich. Und wer ein ſolches Kind aufnimmt in meinem Namen, der nimmt mich auf. Wer aber ärgert dieſer geringſten einen, die an mich glauben, dem wäre beſſer, daß ein Mühlſtein an ſeinen Hals gehänget würde, und erſäuffet würde im Meer, da es am tiefſten iſt. Aus angeführten Worten des HErrn JEſu, haben wir alle genug zu erlernen: So fern wir wollen ins Himmelreich kommen, und ewig glückſelig ſeyn, dürffen wir uns nicht einbilden daß dieſes der Weg darzu ſey, wann wir die Kinder feindſelig anſehen, oder wohl gar darum ſchelten und beſtraffen, wann ſie uns in Worten und Gebärden nicht Ehre genug geben, noch Complimenten genug machen können. Ach nein! diß iſt der Weg nicht zum Himmelreich. Wann wir aber von ſolcher eigenen Ehrſucht umkehren, nach Chriſti Lehr, und werden ſo niedrig wie die Kinder; das befördert nicht nur zum Reich GOttes, ſondern, es bringet auch eine kindliche Gemeinſchafft; welches alles viel mehr Nutzen ſchaffen kan, als alle das hochhalten von ſich ſelbſt: Dann wer ſich hier ſelbſt erhöhet, der wird erniedriget werden; und wer ſich ſelbſt erniedriget, der wird erhöhet werden.

Es wären hierüber noch ſehr viele Eigenſchafften anzuführen, die theils nützlich und beförderlich wären Liebe zu pflantzen, wodurch die Ehre GOttes vermehret, und das gemeine Beſte befördert werden könte: Auch wären viele dergleichen Eigenſchaften beyzufügen, welche gerade das Gegentheil pflantzen, dadurch die Ehre GOttes vermindert, und die verdorbene eigene Ehre vermehret wird, zum Schaden und Nachtheil des gemeinen Beſten: Ich will es aber wegen dieſem Punckten dabey bewenden, und anderen zu fernerer Prüfung überlaſſen.

Nun folgen noch etliche nützliche Schul-Uebungen, welche nicht mir, ſondern dem einigen GOTT und ſeinem Wort zu Ehren/ nach ſchuldiger Pflicht mir, und meiner anvertrauten Jugend/ in Lehr und Uebung zu bringen mich verpflichtet finde.

Erſtlich dienet zur Nachricht, daß in währender Zeit ich hier im Lande Schul gehalten, ich Kinder von verſchiedenen Religions Meynung und Uebung zur Schul bekommen, ſo, daß ich ſie nicht in einerley Form des Catechiſmi unterrichten können, auch iſt mir ſolches nicht mit eingebunden worden, ſondern wann ſie im leſen, ſchreiben und dergleichen Schul-Uebungen wohl be-

✻)(32)(✻

währt, ſo haben die Eltern zu Hauß die Kinder den Catechiſmus ſelbſten gelehrt; mir iſt auch im Geſang, wegen Lieder und Pſalmen zu ſingen Freyheit gelaſſen worden: Alſo habe ich dann auch Lieder und Pſalmen mit ihnen geſungen, weilen von beyden theilen, als nehmlich, von geiſtreichen Liedern und Pſalmen, der H. Geiſt der Werckmeiſter.

Neben dieſer Uebung habe gearbeitet, um es dahin zu bringen, daß ihnen das neue Teſtament, mit Capitel ſuchen und aufſchlagen recht bekant werden möge, welches auch wohl bey ihnen von ſtatten gegangen, ſo, daß wann man zur Lehre und Ermahnung einen Spruch anfuhren will, ſie von ſelbſten, ohne Anweiſung gemeldten Spruch aufſchlagen und leſen.

Als ihnen nun dieſe Thür eröffnet, ſo habe getrachtet ſie dahin zu bringen, das ſie die Blümlein in dieſem edlen Paradies Garten H. Schrifft, nicht nur wegen ihrer Schönheit, ſondern auch wegen ihres lieblichen Geruchs reichlich ſammlen möchten, wozu ich ihnen, ſo viel nach meinem geringen Vermögen behülfflich ſeyn können, Anweiſung gegeben, welche einen Geruch des Lebens zum Leben in ſich haben, wenn man ſie ſo gebrauchet, wie ſie geoffenbahret ſind, nach ihrer Krafft und Würckung. Auch hingegen, welche einen Geruch des Todes zum Tode, in ſich haben, daß ſie von beyden Eigenſchafften eine Erkäntniß aus H. Schrift haben, und ſehen möchten. Dann gleichwie die Wahrheit das Leben in ſich hat, und ein Geruch des Lebens zum Leben iſt, wann man der Wahrheit folget; alſo im Gegentheil, hat die Lügen den Tod in ſich, und iſt ein Geruch des Todes zum Tode, und führet zum Tod wann man der Lügen folget: Dann der Lügner Theil und Lohn iſt der feurige Pfuhl, welches iſt der andere Tod. Offenb. 21, v. 8. Die Wahrheit aber, wer ihr folget, machet hiervon frey, beſiehe hierüber im Evang. Joh. Cap. 8, v. 31. 32. 33. 34. 35.

Wie nun gemeldte Eigenſchafften einander zuwider ſind, ſo, daß die eine das Leben mit ſich, und zum Leben führet, und die andere den Tod in ſich hat, und zum Tode führet; alſo verhält es ſich auch zwiſchen der Liebe, und ihren Eigenſchafften; ſolche iſt gleichfalls ein Geruch des Lebens, zum Leben, wer ihr folget: Aber Haß, Neid und Feindſchafft, haben einen Geruch des Todes zum Tode in ſich, und führen zum Tode und Verderben wer ihnen folget; dann ſie ſind das Gegentheil, und der Liebe zuwider.

Alſo

❋)(33)(❋

Alſo iſt es auch mit Glauben und Unglauben, ferner zwiſchen Barmhertzigkeit und Unbarmhertzigkeit, zwiſchen Gerechtigkeit und Ungerechtigkeit, zwiſchen Keuſchheit und Unkeuſchheit, zwiſchen Demuth und Hochmuth. Summa: Alle göttliche Eigenſchafften haben das Leben in ſich, und führen auch einen Geruch zum ewigen Leben mit ſich, wer ſich durch ihre Krafft und Würckung will bearbeiten und regieren laſſen, der kommt dadurch zur Wiedergeburt, und aus dem Tod ins Leben. Hingegen alles ungöttliche Weſen nebſt deren Eigenſchaften, geben einen Geruch des Todes von ſich, einen tödtlichen Geruch des Todes zum Tode und Verdammniß, wer ihnen biß in den Tod folget.

Als ihnen nun dieſes auch zum Theil eröffnet: So haben ſie Sprüche von dieſer oder jener Eigenſchafft, ſo, wie es an ſie begehret wird aufſuchen müſſen: Welcher dann den erſten Spruch von ſolcher Eigenſchafft hat, ſo an ſie gefordert worden, der trit heraus und ſtrecket die Hand aus, und wie ſie Sprüche von ſolcher Eigenſchaft finden, ſo treten ſie eines nach dem andern hervor, und ſtellen ſich in eine Reyhe, eines hinter das andere, die Knaben beſonders, und die Mägdlein beſonders: Dieſes continuiret bis ſie alle Sprüche haben. Alsdann lieſet der erſte ſeinen Spruch: Findet ſichs aber, daß jemand in der Reyhe iſt, der den Spruch auch hätte, der geleſen iſt, ſo tritt es aus der Reyhe und ſuchet ſich einen andern, und tritt alsdann wieder zu unterſt in die Reyhe. Dieſes geſchiehet darum, daß die edlen Honigblumen alle beſucht werden: Auch findet es ſich von ſelbſten, daß je mehr Sprüche von ſolcher Eigenſchafft ſo an ſie begehrt worden vorkommen, je mehr die Wahrheit desjenigen deutlicher an Tag kommt, ſo, daß ein Spruch den andern nicht nur befeſtiget, ſondern auch erkläret und ausleget. Nach geſchehenem leſen der Sprüche werden etliche Fragen an ſie geſtellt, welche dieſelbe von ſelbſten erklären; dann werden ſie wieder auf gemeldte Sprüche zurück gewieſen, und nochmahls wiederholet: da dann insgemein verſchiedene Anmerckungen vorkommen, und auß angeführten Sprüchen klar vor Augen liegen, theils zur Lehre, theils zum Troſt und Stärckung des Glaubens, theils zur Straffe und Warnung.

Ferner wann ſie wohl geübt im ſuchen, ſo läßt man es zuweilen bey ihnen auf die Probe kommen, und erinnert ſie: Daß das äuſſerliche Suchen an ſich ſelbſt nicht verwerflich ſey, jedoch ſolten

✻)(34)(✻

ſie ſolches auch auf eine andere Geſtalt probieren, ſie ſolten nun gantz ſtille ſitzen und auf ihre Gedancken Achtung geben, und alle eitle Gedancken fahren laſſen; aber den erſten Spruch der ihnen ins Gemüthe käme, den ſolten ſie aufſuchen und leſen. Bey dieſer Uebung habe ich mich offtmahls ſonderlich verwundern müſſen, wie ſich GOtt, aus dem Munde der Unmündigen und Säuglinge ein Lob zugerichtet hat, um den Feind und den Rachgierigen zu vertilgen.

Nachdem es nun GOttes ernſtlicher Befehl iſt, daß man den Kindern die Gebotte, die er uns gebotten, auch einſchärffen, und dieſelben in der Zucht und Vermahnung zum HErrn erziehen ſoll, ſo finden ſich in H. Schrift ſo viel ſchöne und herrliche Zeugniſſe von dem einigen GOtt, und deſſen göttlichen Eigenſchafften, wie ſich GOtt durch ſeine Allmacht und durch die Schöpffung aller Dinge geoffenbahret, auch wie er alle Dinge durch das Wort ſeiner Krafft und durch den Geiſt ſeines Mundes, durch ſeine unerforſchliche Allmacht und Weisheit erſchaffen und gemacht hat. Die H. Schrift gibt ferner Zeugniß, wie durch des Teufels Neid der Tod, und das zeitliche und ewige Verderben in die Welt kommen, und wie das menſchliche Geſchlecht, durch des Satans Liſt, in Sünde und Uebertretung gefallen, und daß durch dieſe Uebertretung, die Sünde in die Welt kommen, und durch die Sünde der Tod; und iſt alſo der Tod zu allen Menſchen durchgedrungen, dieweil ſie alle geſündiget hatten.

Die heilige Schrift unterweiſet uns ferner, daß GOtt nach ſeiner groſſen Barmhertzigkeit, dem gefallenen menſchlichen Geſchlecht die Verheiſſung gethan, daß des Weibes-Saamen der Schlangen den Kopf zertreten ſolle, damit ſie wieder aus dem Fluch und Verdammniß ſolten erlöſet werden, durch eine ewige Erlöſung. Von dieſem allen findet man in H. Schrift viel tröſtliche Verheiſſungen, ſo zu den Vätern geſchehen beſchrieben, welche von Zeit zu Zeit, durch Moſen und die Propheten, theils durch Figuren und Vorbilder, theils durch Geſichte und Weiſſagung beſtättiget worden; wovon in heiliger Schrift alten Teſtaments ſehr viele Zeugniſſe vorhanden. Ferner, wie ſolche Verheiſſung durch Chriſtum, als den verheiſſenen Weibes-Saamen zur erfüllten Zeit, durch Würckung des H. Geiſtes, dieſes, nach menſchlicher Vernunfft unbegreiffliche göttliche Geheimniß-Werck der Erlöſung, durch CHriſti Geburt, Lehr und Leben, Leiden,

Sterben,

✻)(35)(✻

Sterben, Auferſtehung und Himmelfahrt ins Werck gerichtet, und vollbracht worden iſt: von dieſem allen gibt uns die heilige Schrift neuen Teſtaments gründlichen Bericht: Auch findet ſich darinnen ausführliche Nachricht, wie man ſolcher Erlöſung theilhaftig werden kan. Auch wie ein Chriſt ſeinen Beruf, wozu er beruffen iſt, durch Uebung der Gottſeligkeit in Chriſtlichen Tugenden, von Staffel zu Staffel, ſeine Tritte und Schritte ſetzen muß, zum täglichen Wachsthum und Zunehmen in Lehr und Leben, nach dem Ebenbilde deſſen, der ihn geſchaffen und erlöſet hat. Ich ſage: Von dieſem allen, lehret und unterweiſet uns die Lehre Chriſti und ſeiner Apoſtel ausführlich im neuen Teſtament.

Nun ſolte von jeglicher Uebung insbeſondere, nach obigem Inhalt ſchrifftlich aufgeſetzt werden: wie es bey der Jugend zur Lehr und Ermahnung gebräuchlich, daß ſie Sprüche von dieſer oder jener Eigenſchaft, wie es an ſie begehrt wird aufſuchen, und nachdem ein jeder ſeinen Spruch geleſen, werden auch Fragen an ſie gethan, und jede Frage wird mit einem Spruch beantwortet, da dann ein Spruch den andern theils befeſtiget, theils erkläret und ausleget. Sage, von ſolchem allen ſchrifftlichen Bericht zu ertheilen, wie es an mich begehret worden, ſolte eine groſſe Weitläuffigkeit in ſich begreiffen: Weilen aber die H. Schrift alles in ſich hat und hält, ſo wird es alda zu ſuchen und auch zu finden ſeyn; und weilen in Chriſto JEſu alle Schätze der Weisheit und der Erkäntniß verborgen liegen, wovon uns die H. Schrift gewiſſen Bericht gibt; ſo weiſe ich mich, und andere Menſchen dahin zu ſuchen, in der Hoffnung, ſo wir von gantzem Hertzen ſuchen, daß wir auch finden werden. Jerem. 29, v. 13. Matth. 7. v. 7. Die Welt ſuchet ja mit Ernſt und Begierde nach Ehr und Gut, nach Gold, Silber, Edelgeſteinen und dergleichen Schätzen, die bey der Welt in groſſen Würden und Werth gehalten werden, welche doch vergänglich, und gegen die unvergängliche Schätze, die uns GOtt in ſeinem Wort anerbietet, gar nicht zu vergleichen ſind. Wie nun das ſuchen iſt, ſo wird auch das finden ſeyn. Suchet man die Welt in Augen-Luſt, Fleiſches Luſt und hoffärtigem Leben, man wird ſie ſo finden, man wird auch mit an der Welt Theil nehmen, und endlich auch mit der Welt Theil und Lohn davor finden. Wer aber GOtt und das ewige Leben ſuchet, und Chriſti Fußſtapffen getreulich nachfolget, der wird auch finden und nicht vergeblich ſuchen; ſein ſu-

chen

chen wird ihm nicht ungefunden, auch nicht unbelohnet bleiben. Joh. 12, v. 26. c. 14, v. 3. c. 17, v. 24.

Die Weitläuffigkeit zu vermeiden berichte wie ſchon gemeldt: Daß ich viele nützliche und erbauliche Uebungen und Anweiſung zur Gottſeligkeit nicht umſtändlich beſchreiben kan: Von Glaube, Liebe, Hoffnung, Gedult. Summa, alle Uebungen der Tugend, die in H. Schrift zur Gottſeligkeit anweiſen, wie ſolche nutz zur Lehre, zur Straffe, u. d. g. hinterlaſſen, und aufgezeichnet ſtehen: Sage ſolche, wie ſie von jedem insbeſondere, auf gewiſſe Zeit, mit der Jugend vorgenommen werden ſollen, von alle dem allhier außführlichen Bericht zu thun, ſolte zu lang fallen.

Jedoch, weilen der wahre ſeligmachende Glaube alles ergreiffen muß, was zum Leben und göttlichen Wandel dienet, und ja nichts gültigers bey und in JEſu Chriſto iſt, als der Glaube der durch Liebe thätig ſich beweiſet, der wahre Glaube an den HErrn JEſum, dem iſt von dem HErrn JEſu ſelbſt der Schild gegeben, daß er Chriſti Waffenträger iſt, nicht nur die Welt zu überwinden, als zu ſehen 1 Joh. 5, v. 5. 6. ſondern auch auszulöſchen alle feurige Pfeile des Böſewichts, wie wir leſen können Eph. 6, v. 16. Will demnach nur mir und andern zur Aufmünterung und Stärckung des Glaubens, alhier etwas von den Eigenſchafften des Glaubens beyfügen, ſo viel ich vor dieſe Zeit, nach dem Maaß meiner geringen Gaben, durch des HERRN Gnade zu thun vermag. Dann ohne ſeine Gnade und Gunſt, iſt unſer Thun, und alles umſonſt. Weilen ich dieſes bey mir ſo befinde, ſo finde mich auch verpflichtet; dieſes eintzig und allein zum Preiß GOttes, und zur Ehre ſeines heiligen Namens aufzuſetzen. Dann niemand, als dem lieben GOTT haben wir es zu dancken, daß er uns in dieſer finſtern Welt, bißher ſein heiliges Wort, als ein Licht auf dem Leuchter hat ſtehen laſſen, wann nur unſere Füſſe auf den Weg des Friedens gerichtet ſind; ſo können wir auch mit David ſagen: Pſ. 119, v. 105. HERR dein Wort iſt meines Fuſſes Leuchte, und ein Licht auf meinem Wege.

GOtt aber, der ein Licht iſt, in welchem keine Finſterniß, wolle uns ſein Licht und ſeine Wahrheit ſenden, daß ſie uns leiten und führen, durch dieſes finſtere Thal und Schatten des Todes, zu ſeinem heiligen Berg, und zu ſeiner Wohnung; daß wir auch in Wahrheit mit David ſagen können: Pſ. 36. In deinem Licht

ſehen

✻ X 37 X ✻

ſehen wir das Licht. O! daß wir mit Glaubens-Augen dieſes Licht nicht nur beſchauen, ſondern auch in ſolchem Licht wandeln, und dadurch endlich alle Macht der Finſterniß überwinden und beſiegen möchten; wozu ich von Hertzen wünſche und bitte, um Hülffe und Glaubens-Krafft aus der Höhe, Amen.

Einige Fragen vor Kinder/ wodurch ihnen die Furcht GOttes, durch Anführung vieler vortreflicher Schrift Sprüche bekant gemacht wird.

Fr. 1. Was iſt der Glaube?

A. Eine gewiſſe Zuverſicht des, das man hoffet, und nicht zweifelt an dem, das man nicht ſiehet. Ebr. 11, 1.

Fr. 2. Woraus kommt der Glaube?

A. So komt der Glaube aus der Predigt; das predigen aber durch das Wort GOttes. Röm. 10, 16.

Fr. 3. Zum Anfang des Glaubens zu kommen, auf was vor einen Lehrmeiſter hat man zu ſehen?

A. Auf JEſum, den Anfänger und Vollender des Glaubens. Ebr. 12, 2.

Fr. 4. Was würcket der Glaube wann er rechtſchaffen iſt?

A. Und wiſſet, daß euer Glaube, ſo er rechtſchaffen iſt, Gedult würcket. Jac. 1, 3.

Fr. 5. Was muß ein Chriſt in ſeinem Glauben darreichen?

A. So wendet allen euren Fleiß dran, und reichet dar in eurem Glauben Tugend, und in der Tugend Beſcheidenheit, und in der Beſcheidenheit Mäſſigkeit, und in der Mäſſigkeit Gedult, und in der Gedult Gottſeligkeit, und in der Gottſeligkeit brüderliche Liebe, und in der brüderlichen Liebe gemeine Liebe. 2 Pet. 1, 5. 6. 7.

Fr. 6. Wer aber ſolches nicht hat darzureichen?

A. Der iſt blind, und tappet mit der Hand, und vergiſſet die Reinigung ſeiner vorigen Sünden. 2 Pet. 1, 9.

Fr. 7. Kan man nicht auch ohne Glauben GOTT gefallen?

A. Ohne Glauben iſts unmöglich GOtt zu gefallen: Dann wer zu GOTT kommen will, der muß glauben, daß er ſey, und denen die ihn ſuchen, ein Vergelter ſeyn werde. Ebr. 11, 6.

Fr. 8. Wie köſtlich iſt es demnach um den rechten Glauben?

A. Auf daß euer Glaube rechtſchaffen und viel köſtlicher erfunden werde, denn das vergängliche Gold, das durchs Feuer bewähret wird, ꝛc. 1 Pet. 1, 7.

Fr. 8.

✻)(38)(✻

Fr. 9. Was vor Troſt bringt es glaubigen Seelen, wann ſie im Glauben wandeln?

A. Wir, die wir glauben, gehen in die Ruhe, ꝛc. Ebr. 4, 3.

Fr. 10. Was vor Verſicherung bringt es den Unglaubigen?

A. Welchen ſchwur er aber, daß ſie nicht zu ſeiner Ruhe kommen ſolten, den Unglaubigen? Und wir ſehen, daß ſie nicht haben können hinein kommen, um des Unglaubens willen. Ebr. 3, 18. 19.

Fr. 11. Worzu werden glaubige Seelen durch den Glauben bewahret?

A. Euch, die ihr aus GOttes Macht durch den Glauben bewahret werdet zur Seligkeit, welche zubereitet iſt, daß ſie offenbar werde zu der letzten Zeit. 1 Pet. 1, 5. beſiehe v. 21.

Fr. 12. Durch welche Eigenſchafft erlangt man die wahre Gerechtigkeit?

A. So du mit deinem Munde bekenneſt JEſum, daß er der HErr ſey, und glaubeſt in deinem Hertzen, daß ihn GOTT von den Todten auferwecket hat, ſo wirſt du ſelig. Dann ſo man von Hertzen glaubet, ſo wird man gerecht, und ſo man mit dem Munde bekennet, ſo wird man ſelig. Dann die Schrift ſpricht: Wer an ihn glaubet, wird nicht zu ſchanden. Röm. 10, 9. 10. 11.

Fr. 13. So man durch den Glauben an Chriſtum JEſum, ſolcher Gerechtigkeit theilhaftig wird, wie ſteht es dann zwiſchen GOTT und ſolchen Seelen?

A. Nun wir dann ſind gerecht worden durch den Glauben, ſo haben wir Friede mit GOtt, durch unſern HErrn JEſum Chriſtum. Röm. 5, 1.

Fr. 14. Iſt zu dieſer Gerechtigkeit zu gelangen, der bloſſe Mund-Glauben, ohne Früchte, Geiſt und Leben genug?

A. Gleichwie der Leib ohne Geiſt todt iſt, alſo auch der Glaube ohne Wercke iſt todt. Jac. 2, 26.

Fr. 15. Worinnen beſtehet die Haupt-Summa aller Gebotte, und was iſt ihre Eigenſchafft?

A. Die Haupt-Summa des Gebotts iſt: Liebe von reinem Hertzen, und von gutem Gewiſſen, und von ungefärbtem Glauben. 1 Tim. 1, 5.

Fr. 16. Wann aber das Hertz nicht rechtſchaffen, ſo iſt der Glaube gefarbt: Hat man in ſolchem Zuſtande auch Theil an ſolchen Verheiſſungen?

A. Du wirſt weder Theil noch Anfall haben an dieſem Wort; dann dein Hertz iſt nicht rechtſchaffen vor GOTT. Darum thue Buſſe für dieſe deine Boßheit, und bitte GOtt, ob dir vergeben

werden

✻)(39)(✻

werden möchte der Tück deines Hertzens. Apoſt. Geſch. 8, 21. 22.

Fr. 17. Die H. Schrifft gibt Zeugnis, das Simon der Zauberer, wovon gemeldt, auch glaubig worden?

A. Du glaubeſt, daß ein einiger GOtt iſt: Du thuſt wohl daran; die Teufel glaubens auch, und zittern. Jac. 2, 19. ſeq.

Fr. 18. Welcher Glaube iſt gültig vor GOtt, in Chriſto JEſu?

A. Abraham hat GOtt geglaubt, und es iſt ihm gerechnet zur Gerechtigkeit. Gal. 3, 6.

Fr. 19. Wie ſoll man aber thun, wann man noch bey ſich befindet, daß man noch in ſeinem verlohrnen Sündenſtand gefangen lieget?

A. Die Zeit iſt erfüllet, und das Reich GOttes iſt herbey kommen: Thut Buſſe, und glaubet an das Evangelium. Marc. 1, 15. Matth. 3, 2. c. 4, 17.

Fr. 20. Was verkündiget dann das Evangelium den armen bußfertigen Sündern?

A. Alſo hat GOTT die Welt geliebet, daß er ſeinen eingebohrnen Sohn gab, auf daß alle, die an ihn glauben, nicht verlohren werden, ſondern das ewige Leben haben. Joh. 3, 16. ließ auch Luc. 15 gantz. 1 Tim. 1. 15. Luc. 19, 10. Matth. 18, 11. Matth. 11, 28. 29. 30.

Fr. 21. Finden ſich in H. Schrifft noch mehr Zeugniſſe daß die bußfertigen Sünder, durch den Glauben an Chriſtum JEſum, Vergebung der Sünden empfahen ſolten?

A. Von dieſem zeugen alle Propheten, daß durch ſeinen Namen alle, die an ihn glauben, Vergebung der Sünden empfahen ſollen. Apoſt. Geſch. 10, 43.

Fr. 22. Gehet dieſe Verheiſſung alle wahre glaubige bußfertige Sünder an, oder iſt noch ein Unterſcheid?

A. Es iſt hie kein Unterſcheid unter Juden und Griechen: Es iſt aller zumal ein HERR, reich über alle, die ihn anruffen. Dann wer den Namen des HERRN wird anruffen, ſoll ſelig werden. Röm. 10, 12. 13.

Fr. 23. Hat dann GOtt ſeinen Sohn darum in die Welt geſandt, uns armen Sündern das gnadenreiche Evangelium zu verkündigen?

A. Der Geiſt des HErrn iſt bey mir, derhalben er mich geſalbet hat, und geſandt zu verkündigen das Evangelium den Armen, zu heilen die zerſtoſſene Hertzen, zu predigen den Gefangenen, daß ſie loß ſeyn ſollen, und den Blinden das Geſicht, und den Zerſchlagenen, daß ſie frey und ledig ſeyn ſollen. Und zu predigen das angenehme Jahr des HERRN. Luc. 4, 18. 19. Joh. 3, 17. 18. 1 Joh 4, 9. Gal. 4, 4. 5.

Fr. 24.

✻)(40)(✻

Fr. 24. Weilen nun GOTT aus Liebe vor uns arme Sünder, ſeines einigen Sohnes nicht verſchonet, ſondern ihn vor uns alle dahin gegeben, ſo, daß alle die an ihn glauben nicht ſollen verlohren werden, ſondern das ewige Leben haben: So fragt ſichs ferner, weilen auch der wahre Glaube eine Würckung des H. Geiſtes in uns ſeyn muß: Worauf dann unſer Glaube an Chriſtum JEſum gegründet ſeyn ſoll, wann wir den H. Geiſt zum Werckmeiſter haben und behalten wollen? ob wir hiervor auch in H. Schrifft gewiſſe Nachricht und Anweiſung haben? oder ob es hieran nichts gelegen ſey, man glaube nach ſeinem eigenen Willen, Gutdüncken und Wahn, was, und wie man wolle?

A. Wer an mich glaubet, wie die Schrifft ſaget, von deſſen Leibe werden Ströme des lebendigen Waſſers flieſſen. Das ſagte er aber von dem Geiſt, welchen empfahen ſolten, die an ihn glaubeten; dann der H. Geiſt war noch nicht da, dann JEſus war noch nicht verkläret. Joh. 7, 38. 39. ſiehe auch 2 Pet. 1, v. 16. bis 21.

Fr. 25. Wann man aber bey ſich befindet, daß man mehr auf die klugen Fabeln geſehen und denen gefolget, als der H. Schrifft; wodurch man ſich ſelbſt verhindert, daß der H. Geiſt den wahren lebendigen Glauben an Chriſtum JEſum nicht hat würcken können, und man iſt darum von Hertzen betrübt, und wolte gerne deſſelben wieder theilhafftig werden, durch welch Mittel kan uns geholffen werden?

A. Bittet, ſo wird euch gegeben, ſuchet, ſo werdet ihr finden, klopfet an, ſo wird euch aufgethan. Dann wer da bittet, der empfähet, und wer da ſuchet der findet, und wer da anklopfet, dem wird aufgethan. Matth. 7, 7. 8.

Fr. 26. Hat dann GOtt ſolchen armen und elenden Menſchen auch Verheiſſung gethan, daß er ſich wolle finden laſſen?

A. Wendet euch zu mir, ſo werdet ihr ſelig aller Welt Ende, dann ich bin GOTT, und keiner mehr. ſeqq. Jeſaja 45, 22. auch Jerem. 29, 11. 12. 13.

Fr. 27. Weilen gemeldte Zeugniſſe es kräfftig bezeugen, daß GOtt ſolchen bußfertigen Sündern, die ſich mit bitten und flehen im Glauben zu GOtt wenden, in ſeinem Wort Erhörung zugeſagt: So fragt ſichs nun, warum, oder um was, ſie am erſten zu bitten nöthig?

A. Verbirge dein Antlitz von meinen Sünden, und tilge alle meine Miſſethat. Schaffe in mir GOtt ein reines Hertz, und gib mir einen neuen gewiſſen Geiſt. Verwirf mich nicht von deinem Angeſicht, und nimm deinen heiligen Geiſt nicht von mir. Tröſte mich wieder mit deiner Hülffe, und der freudige Geiſt enthalte mich. Pſ. 51, 11. 12. 13. 14.

Fr. 28. Wen ſoll man anbäten?

A. Da

✻)(43)(✻

A. Da ſprach JEſus zu ihm: (dem Teufel) hebe dich weg von mir, Satan, dann es ſtehet geſchrieben: Du ſolt anbäten GOtt deinen HErrn, und ihm allein dienen. Matt. 4, 10.

Fr. 29. In welchem Nämen ſoll man den himmliſchen Vater anbäten?

A. Wahrlich, wahrlich, ich ſage euch: So ihr den Vater etwas bitten werdet in meinem Namen, ſo wird ers euch geben. Bisher habt ihr nichts gebäten in meinem Namen. Bittet, ſo werdet ihr nehmen, daß eure Freude vollkommen ſey. Joh. 16, 23. 24.

Fr. 30. Wie ſoll unſer Gebät ferner geſchehen?

A. Darum ſage ich euch: Alles, was ihr bittet in eurem Gebät, glaubet nur, daß ihrs empfahen werdet, ſo wirds euch werden. Marc. 11, 24. Jac. 1, 3 bis 6.

Fr. 31. Wie ſoll unſer Gebät ferner eingerichtet ſeyn, daß wir erhöret werden?

A. Das iſt die Freudigkeit die wir haben zu ihm, daß, ſo wir etwas bitten nach ſeinem Willen, ſo höret er uns. 1 Joh. 5, 14.

Fr. 32. Wann nun der Geiſt willig, aber die Kräffte des Glaubens zu ſchwach, wer hilfft dieſer Schwachheit auf im Gebät?

A. Der Geiſt hilfft unſerer Schwachheit auf. Denn wir wiſſen nicht was wir bäten ſollen, wie ſichs gebühret, ſondern der Geiſt ſelbſt vertritt uns aufs beſte, mit unausſprechlichen ſeufzen. Der aber die Hertzen forſchet, der weiß, was des Geiſtes Sinn ſey: Denn er vertritt die Heiligen, nachdem das GOTT gefället. Röm. 8, 26. 27.

Fr. 33. Iſt dannoch GOttes Krafft in ſolchen Schwachen mächtig, wann ſie ihre Schwachheit mit demüthigem und zerknirſchtem Hertzen, nach dem Maas ihres Glaubens, mit bitten und flehen, laſſen vor GOTT kund werden?

A. Denn alſo ſpricht der hohe und erhabene, der ewiglich wohnet, des Name heilig iſt: Der ich in der Höhe und im Heiligthum wohne, und bey denen, ſo zerſchlagenes und demüthiges Geiſtes ſind, auf daß ich erquicke den Geiſt der gedemüthigten, und das Hertz der zerſchlagenen. Ich will nicht immerdar hadern, und nicht ewiglich zürnen, ſondern es ſoll von meinem Angeſicht ein Geiſt weben, und ich will Athem machen. Jeſ. 57, 15. 16.

Fr. 34. Es iſt aus allen angeführten Zeugniſſen H. Schrifft klar zu verſtehen, daß es an GOttes Seiten, wegen der Menſchen Bekehrung nicht fehlet, ob ſchon unſer Glaube ſchwach, wann er nur rechter Geſtalt vor GOtt iſt, ſo komt GOtt unſerer Schwachheit des Glaubens zu Hülff. Dann der

✻)(44)(✻

Glaube iſt eine Würckung des heiligen Geiſtes in uns, wann wir nur denſelben in uns wollen würcken laſſen. So lange aber der Unglaube in uns die Oberhand behält, ſo wircket der böſe Geiſt durch den Unglauben Wercke des Unglaubens, nehmlich alle Unreinigkeit, Unfriede, Unwahrheit, Ungerechtigkeit, und alles ungöttliche Weſen in den Kindern des Unglaubens, wodurch GOttes Zorn und Gericht zur Straffe über alles ungöttliche Weſen kommt. Iſt nun die Frag: Wann GOttes Gericht, über eine Stadt oder Land gedräuet wird, und noch ſo viel Erkäntnüs übrig, daß man erkennen kan, daß unſere Sünde und Ungerechtigkeit, durch den Unglauben ſolche Straffe verurſachet, und erkennet und bekennet ſein Unrecht, und trachtet nach Recht und Gerechtigkeit, ſolches wieder durch hertzliche Buſſe im Glauben aufzurichten, was durch den Unglauben und ſeine Wercke iſt verwüſtet worden; ob noch in GOttes Wort Gnaden-Verheiſſung vorhanden?

A. Gehet durch die Gaſſen zu Jeruſalem, und ſchauet und erfahret, und ſuchet auf ihrer Straſſen, ob ihr jemand findet, der recht thue, und nach dem Glauben frage, ſo will ich ihr gnädig ſeyn. Jerem. 5, 1. Ezech. 18, 22. 23.

Fr. 35. Wann aber die Bekehrung nicht folget?

A. GOtt iſt ein rechter Richter, und ein GOtt der täglich dräuet. Will man ſich nicht bekehren, ſo hat er ſein Schwerdt gewetzet, und ſeinen Bogen geſpannet, und zielet; und hat darauf gelegt tödtliche Geſchoß, ſeine Pfeile hat er zugerichtet zu verderben. Pſ. 7, 12. 13. 14.

Fr. 36. Weil es nach dem Fall, von Natur mit dem Menſchen ſo beſtelt iſt, daß er gern vor weiſe und klug will gehalten werden: Er aber ſeine Weisheit öffters in Dingen ſuchet, die vor GOTT nur für Thorheit gehalten werden; ſo iſt die Frag: Durch welche Eigenſchafft man einen Anfang in der wahren Weisheit nehmen kan?

A. Die Furcht des HERRN iſt der Weisheit Anfang, das iſt eine feine Klugheit, wer darnach thut, des Lob bleibet ewiglich. Pſ. 111, 10.

Fr. 37. Weil die Furcht des HErrn der Weisheit Anfang, ſo iſt es ja inſonderheit auch ſehr nützlich vor die Jugend, wann ſie all ihr Vornehmen in der Furcht GOttes anfangen?

A. Des HErren Furcht iſt Anfang zum lernen, die Ruchloſen verachten Weisheit und Zucht. Spr. Sal. 1, 7.

Fr. 38. So man weiſe und verſtändig leben will, was muß man meiden?

A. Siehe, die Furcht des HErrn, das iſt die Weisheit, und meiden das Böſe, das iſt Verſtand. Hiob 28, 28.

Fr. 39. Kan man auch Nachricht finden, wo die wahre Weisheit ihre Wohnung und Herberge nimmt?

A. Die Weisheit komt nicht in eine boshafftige Seele, und wohnet

✻)(45)(✻

wohnet nicht in einem Leibe der Sünde unterworffen. Dann der heilige Geist, so recht lehret, fleucht die abgöttischen, und weichet von den ruchlosen, welche gestrafft werden mit den Sünden, die über sie verhänget werden. Dann die Weisheit ist so frömm, daß sie den Lästerer nicht ungestrafft läßt. Denn GOtt ist Zeuge über alle Gedancken, und erkennet alle Hertzen gewiß, und höret alle Worte. Denn der Weltkreis ist voll Geistes des HERRN, und der die Rede kennet, ist allenthalben. Darum kan der nicht verborgen bleiben, der da Unrecht redet, und das Recht, so ihn strafen soll, wird sein nicht fehlen. Weish. S. 1, v. 4 bis 8.

Fr. 40. Wo wohnet sie dann?

A. Die Furcht des HErrn ist der Weisheit Anfang, und ist im Hertzengrund allein bey denen Glaubigen, und wohnet allein bey den auserwählten Weibern, und man findet sie allein bey den gerechten und glaubigen. Sirach 1, 16.

Fr. 41. Weilen GOtt seinen Sohn in diese Welt gesandt hat, daß wir durch ihn leben sollen, welcher uns in Lehr und Leben ein Vorbild gelassen, daß wir sollen nachfolgen seinen Fußstapffen: welcher uns auch von GOTT gemacht ist zur Weisheit, zur Gerechtigkeit, zur Heiligung und zur Erlösung. So fragt sichs: Ob man denn auch noch ferner nöthig hat zu forschen nach Weisheit, und auf philosophischen hohen Schulen studieren soll, in den Büchern der Philosophen, und Lehre der Menschen, wie es in der Welt gebräuchlich?

A. Sehet zu, daß euch niemand beraube durch die Philosophia und lose Verführung nach der Menschen-Lehre, und nach der Welt Satzungen, und nicht nach Christo. Denn in ihm wohnet die gantze Fülle der Gottheit leibhafftig, und ihr seyd vollkommen in ihm, welcher ist das Haupt aller Fürstenthümer und Obrigkeit. Coloss. 2, 8. 9. 10.

Fr. 42. Worinnen soll man dann beständig studieren und verbleiben?

A. Du aber bleibe in dem, das du gelernet hast, und dir vertrauet ist, sintemal du weissest, von wem du gelernet hast. Und weil du von Kind auf die heilige Schrifft weissest, kan dich dieselbige unterweisen zur Seligkeit, durch den Glauben an Christo JEsu. Denn alle Schrifft von GOtt eingegeben, ist nütz zur Lehre, zur Straffe, zur Besserung, zur Züchtigung in der Gerechtigkeit; daß ein Mensch GOttes sey vollkommen, zu allen guten Wercken geschickt. 2 Tim. 3, 14. bis 17.

Fr. 43. Weilen uns die H. Schrifft, wann man ihr folget, zur Seligkeit

✻)(46)(✻

unterweiſet, und unſer Glaube auf nichts anders, als allein auf den einigen GOTT, und den er geſandt hat Chriſtum zu gründen, welches der rechte Weg aus dem Tod ins Leben zu gehen, auch die Wahrheit und das Leben iſt; ſo iſt nun die Frage: Ob man auch auf dieſem Wege, der zum Leben führet, Creutz und Trübſal zu gewarten hat?

A. Sie ſtärcketen die Seelen der Jünger, und ermahneten ſie, daß ſie im Glauben blieben, und daß wir durch viel Trübſal müſſen in das Reich GOttes gehen. Ap. G. 14, 22.

Fr. 44. Was ſchaffet denn die Trübſal vor Nutzen, ſo man beſtändig gedultig biß ans Ende verbleibt?

A. Unſere Trübſal, die zeitlich und leicht iſt, ſchaffet eine ewige und über alle maſſen wichtige Herrlichkeit, uns, die wir nicht ſehen auf das ſichtbare, ſondern auf das unſichtbare. Denn was ſichtbar iſt, das iſt zeitlich; was aber unſichtbar iſt, das iſt ewig. 2 Cor. 4, 17. 18.

Fr. 45. Weil man den Weg zum ewigen Leben ſo ſchmal findet, daß man durch viel Creutz und Trübſal ins Reich GOttes eingehen muß: So wird es wohl höchſt nöthig ſeyn, den lieben GOtt täglich um Kraft des Glaubens, und um Gedult und Troſt anzuflehen?

A. Gedult aber iſt euch noth, auf daß ihr den Willen GOttes thut, und die Verheiſſung empfahet. Denn noch über eine kleine Weile ſo wird kommen, der da kommen ſoll, und nicht verziehen. Der gerechte aber wird des Glaubens leben: Wer aber weichen wird, an dem wird meine Seele kein Gefallen haben. Wir aber ſind nicht von denen, die da weichen und verdammt werden, ſondern von denen, die da glauben, und die Seele erretten. Ebr. 10, 36. bis 39.

Fr. 46. Hat man auch Anfechtung auf dieſem Weg zu erwarten?

A. Und weil du GOTT lieb wareſt, ſo muſts ſo ſeyn, ohne Anfechtung muſteſt du nicht bleiben, auf daß du bewahret würdeſt. Tobia 12, 13.

Fr. 57. Dann werden die Frommen durch Creutz und Trübſal bewährt?

A. Denn gleich wie das Gold durchs Feuer, alſo werden die, ſo GOtt gefallen, durchs Feuer der Trübſal bewähret. Sir 2, 5.

Fr. 48. Stehet es mit den Chriſten auf dem Weg zum Leben in ſolchem Zuſtand, daß ſie durch das Feuer der Trübſal müſſen bewährt und geläutert werden, ſo hat ſich ja ein Chriſt in dieſer Welt nichts anders zu verſehen, als daß er ſich zur Anfechtung ſchicken muß?

A. Mein Kind, wilt du GOttes Diener ſeyn, ſo ſchicke dich zur Anfechtung. Sirach 2, 1.

Fr. 49. Wie hat man ſich ferner in ſolchen Anfechtungen zu verhalten?

A. Meine lieben Brüder, achtet es eitel Freude, wenn ihr in

mancherley

✿)(47)(✿

mancherley Anfechtung fallet; und wiſſet, daß euer Glaube, ſo er rechtſchaffen iſt, Gedult würcket. Jac. 1, 2. 3.

Fr. 50. Wird ſolche Trübſal und Anfechtung den Chriſten um deßwillen von GOtt zugeſchickt, daß ſie allein ſollen bewährt bleiben; oder haben ſie auch noch ſonderliche Widerſacher, um des Namens Chriſti willen?

A. Solches habe ich zu euch geredt, daß ihr euch nicht ärgert. Sie werden euch in den Bann thun: Es kommt aber die Zeit daß, wer euch tödtet, wird meynen, er thue GOtt einen Dienſt daran. Und ſolches werden ſie euch darum thun, daß ſie weder meinen Vater noch mich erkennen. Aber ſolches habe ich zu euch geredt, auf daß wann die Zeit kommen wird, daß ihr daran gedencket, daß ichs euch geſagt habe. Joh. 16, 1 bis 4.

Fr. 51. So hör ich wohl, man hat auf dieſem ſchmalen Weg des Lebens auch Feinde zu vermuthen?

A. Ach HErr, wie ſind meiner Feinde ſo viel, und ſetzen ſich ſo viel wider mich. Viel ſagen von meiner Seele: Sie hat keine Hülffe bey GOTT Sela. ſeqq. Pſ. 3, 1. 2.

Fr. 52. Wie ſoll ſich aber ein Chriſt gegen ſeine leibliche Feinde verhalten, und was hat er in ſeiner Chriſtlichen Ritterſchafft dißfalls vor Ordre von ſeinem König?

A. Ich aber ſage euch: Liebet eure Feinde, ſegnet die euch fluchen, thut wohl denen die euch haſſen, bittet für die, ſo euch beleidigen und verfolgen. Matth. 5, 44.

Fr. 53. Weilen ein Chriſt, ſeine leibliche Feinde durch die Liebe überwinden ſoll, ſo fragt ſichs, was denn die Liebe vor Gewehr träget, dem Feind Schaden zu thun?

A. Die Liebe iſt langmüthig und freundlich, die Liebe eiffert nicht, die Liebe treibet nicht muthwillen, ſie blehet ſich nicht, ſie ſtellet ſich nicht ungebärdig, ſie ſuchet nicht das ihre, ſie läſſet ſich nicht erbittern, ſie trachtet nicht nach Schaden, ſie freuet ſich nicht wanns unrecht zugehet, ſie freuet ſich aber wanns recht zugehet. Sie verträget alles, ſie glaubet alles, ſie hoffet alles, ſie duldet alles. 1 Cor. 13, 4 bis 7.

Fr. 54. Wie iſt es dann beſtellt um die geiſtliche Feinde, was vor Waffen und Gewehr der Chriſtlichen Ritterſchafft werden hiezu erfordert?

A. Denn ob wir wohl im Fleiſch wandeln, ſo ſtreiten wir doch nicht fleiſchlicher Weiſe, denn die Waffen unſerer Ritterſchafft ſind nicht fleiſchlich, ſondern mächtig für GOtt, zu verſtören die Beveſtigungen, damit wir verſtören die Anſchläge und alle Höhe, die ſich erhebet wider das Erkäntniß GOttes, und nehmen gefangen alle Vernunfft unter den Gehorſam Chriſti. 2 Corint. 10, 3. 4. 5.

✻)(48)(✻

Fr. 55. Sind die Waffen gemeldter Ritterſchafft nicht fleiſchlich, und wird auch nicht fleiſchlich geſtritten: ſo müſſen es Feinde ſeyn, denen auf eine andere Weiſe Widerſtand gethan werden muß. Wer ſind nun alle dieſe Feinde?

A. Zuletzt, meine Brüder! ſeyd ſtarck in dem HErrn, und in der Macht ſeiner Stärcke. Ziehet an den Harniſch GOttes, daß ihr beſtehen könnet gegen die liſtigen Anläuffe des Teufels. Denn wir haben nicht mit Fleiſch und Blut zu kämpfen, ſondern mit Fürſten und Gewaltigen, nehmlich, mit den HErren der Welt, die in der Finſterniß dieſer Welt herrſchen, mit den böſen Geiſtern unter dem Himmel. Eph. 6, 10. 11. 12.

Fr. 56. Sind das die Feinde alle, die man überwinden muß?

A. Dann alles, was von GOTT gebohren iſt, überwindet die Welt, und unſer Glaube iſt der Sieg, der die Welt überwunden hat. 1 Joh. 5, 4.

Fr. 57. Sind noch mehr Feinde, welche wider die Seele ſtreiten?

A. Lieben Brüder, ich ermahne euch, als die Fremdlingen und Pilgrim: Enthaltet euch von fleiſchlichen Lüſten, welche wider die Seele ſtreiten. 1 Pet. 2, 11. und ferner: So laſſet nun die Sünde nicht herrſchen in eurem ſterblichen Leibe, ihr Gehorſam zu leiſten in ihren Lüſten. Röm. 6, 10.

Fr. 58. Worinnen muß man ſeine Macht und Stärcke vermehren gegen ſolche Feinde?

A. Zuletzt, meine Brüder! ſeyd ſtarck in dem HErrn, und in der Macht ſeiner Stärcke. Eph. 6, 10.

Fr. 59. Hat man auch Nachricht, daß ſich ein Kampf und Streit erhoben?

A. Und es erhub ſich ein Streit im Himmel: Michael und ſeine Engel ſtritten mit dem Drachen, und der Drache ſtritt, und ſeine Engel; und ſiegeten nicht, auch ward ihre Stätte nicht mehr funden im Himmel. Und es ward ausgeworffen der groſſe Drache, die alte Schlange, die da heiſſet der Teufel und Satanas, der die gantze Welt verführet, und ward geworffen auf die Erden, und ſeine Engel wurden auch dahin geworffen. Off. 12, 7. 8. 9.

Fr. 60. Weil nun dieſer böſe Feind, im Himmel iſt beſtritten, und auch überwunden und ausgeſtoſſen, auch ihm keine Stätte im Himmel mehr erfunden iſt: Wir aber ſo lang wir auf Erden wohnen, einen ſolchen Feind, und Seelen-Mörder zu beſtreiten haben, und einen ſolchen Kampff aus eigenen Kräfften ins Werck zu richten iſt vergebens, wo uns GOTT nicht mit der Macht ſeiner göttlichen Krafft und Stärcke zu Hülffe kommt, und der ſtarcke Held auß Davids Stamm, der dem Rieſen ſeinen Raub nehmen

kan,

✻) (49) (✻

kan, uns nicht in seine Beschirmung nimmt, so wird dieser Feind uns den Weg zum Himmelreich suchen zu versperren. Dann mit unser Macht ist nichts gethan, wir sind gar bald aus eigenen Kräfften niedergeleget?

A. Und nun spricht der HErr, der dich geschaffen hat, Jacob, und dich gemacht hat Israel: Fürchte dich nicht, denn ich habe dich erlöset, ich habe dich bey deinem Namen geruffen, du bist mein. Denn so du durchs Wasser gehest, will ich bey dir seyn, daß dich die Ströme nicht versäuffen, und so du ins Feuer gehest, solt du nicht brennen, und die Flamme soll dich nicht anzünden. seqq. Jes. 43, 1. 2. 2c.

Fr 61. Ist diese Verheissung uns Armen zum Schutz, so sind wir ja recht glückselig in allem, was uns nach GOttes Willen begegnen kan?

A. Was wollen wir denn weiter sagen? Ist GOTT für uns wer mag wider uns seyn? Welcher auch seines eigenen Sohnes nicht verschonet, sondern ihn für uns alle dahin gegeben: Wie solte er uns mit ihm nicht alles schencken? Röm. 8, 31. 32. und so ferner bis zu Ende.

Fr. 52. Wodurch haben die Glaubigen diesen Feind überwunden?

A. Und sie haben ihn überwunden, durch des Lammes Blut, und durch das Wort ihrer Zeugniß, und haben ihr Leben nicht geliebet biß an den Tod. Offenb. 12, 11.

Fr. 63. Wann man durch Christi Tod und Blut, zur Ueberwindung kommen kan, so man sich in wahrem Glauben an Christum übergibt, so hat man ja eine Vestung, worinnen man sicher ist vor diesem Feind und Seelen-Mörder?

A. Der Name des HErrn ist ein vestes Schloß, der Gerechte läufft dahin, und wird beschirmet. Spr. Sal. 18, 10.

Fr. 64 Weilen aber dieser Feind und Seelen-Mörder, unsere ersten Eltern im Paradieß auch in dieser Vestung angetroffen, welche er mit Gewalt nicht hatte einnehmen können, hat sie aber durch List und Betrug dahin gebracht, daß sie diese Vestung von selbsten übergeben; so ist die Frage: Ob man auch in dieser Vestung noch Ursach hat, auf der Wacht zu seyn?

A. Seyd nüchtern und wachet, denn euer Widersacher der Teufel, gehet umher, wie ein brüllender Löwe, und suchet, welchen er verschlinge. Dem widerstehet vest im Glauben, und wisset, daß eben dieselbigen Leiden über eure Brüder in der Welt gehen. 1 Pet. 5, 8. 9.

Fr. 65. Wie lang hat man nöthig wacker zu seyn?

A. So seyd nun wacker allezeit, und bätet, daß ihr würdig werden möget, zu entfliehen diesem allen, das geschehen soll, und zu stehen vor des Menschen Sohn. Luc. 21, 36.

✻)(50)(✻

Fr. 66. Was haben ſolche Wächter vor, oder zum Feld-Geſchrey?

A. Wachet, ſtehet im Glauben, ſeyd männlich, und ſeyd ſtarck. Alle eure Dinge laſſet in der Liebe geſchehen. 1 Corinth. 16, 13. 14.

Fr. 67. Was vor Lieverey müſſen ſie anziehen, und tragen?

A. So ziehet nun an als die Auserwahlten GOttes, Heiligen und Geliebten, hertzliches Erbarmen, Freundlichkeit, Demuth, Sanftmuth, Gedult; und vertraget einer den andern, und vergebet euch unter einander, ſo jemand Klage hat wider den andern: Gleichwie Chriſtus euch vergeben hat, alſo auch ihr. Ueber alles aber ziehet an die Liebe, die da iſt das Band der Vollkommenheit. Coloſſ. 3, 12. 13. 14, u. ſ. f. biß 17.

Fr. 68. Worinnen beſtehet ihre Kriegs-Rüſtung, Harniſch und Gewehr das ſie täglich ergreiffen, und in Bereitſchafft haben müſſen, wann ſie dieſen Seelen-Feind beſtreiten und beſiegen wollen?

A. Ergreiffet den Harniſch GOttes, auf daß ihr, wenn das böſe Stündlein kömmt Widerſtand thun, und alles wohl ausrichten, und das Feld behalten möget. So ſtehet nun, umgürtet eure Lenden mit der Wahrheit, und angezogen mit dem Krebs der Gerechtigkeit, und an Beinen geſtiefelt, als fertig zu treiben das Evangelium des Friedens, damit ihr bereit ſeyd. Vor allen Dingen aber ergreiffet den Schild des Glaubens, mit welchem ihr auslöſchen könnet, alle feurige Pfeile des Böſewichts. Und nehmet den Helm des Heyls, und das Schwerdt des Geiſtes, welches iſt das Wort GOttes. Und bätet ſtets in allem Anliegen, mit bitten und flehen im Geiſt, und wachet dazu, mit allem Anhalten, und Flehen für alle Heiligen. Epheſ. 6, v. 13. biß 18.

E N D E.

Kinder-Liedlein.

oder

Aufmunterung der Kinder.

Mel. Ich weiß ein Blümlein hübsch und fein.

KOmmt, liebe Kinder, kommt herbey,
Und lernet JESUM kennen:
Kommt doch und seht, wie gut er sey,
Wie fromm und treu;
Kommt, thut ihn Meister nennen.

2. O! sehet seine Freundlichkeit,
Die sich zu euch thut neigen,
Wie hertzlich er sich anerbeut
Euch allezeit,
Viel gutes zu erzeigen.

3. Er will euch lernen, still und fromm
Nach GOttes Willen leben,
Er ruffet: Liebes Kindlein, komm!
Und werde fromm,
Ich will dir alles geben.

4. Ey, kommt dann Kinder! geht doch her,
In JEsu schöne Schule
Hört, lernt, und folget seiner Lehr,
Die Lectionen sind nicht schwer,
Da setzt euch her,
Auf seiner Weisheit Stühle.

5. Wie gut ist es, wie schön und fein,
Wie lieblich anzusehen:
Wann Kinder recht gehorsam seyn,
Und gern allein;
In JESU Schule gehen.

6. Da lernen sie, mit Lust und Freud,
Recht bäten, lesen, singen.
Und suchen ihre Lebens-Zeit
In Heiligkeit,
Mit JESU hinzubringen.

7. O! solche Kinder habens gut,
Sie werden ewig wohnen,
Im Himmelreich, mit frohem Muth:
Wo JESUS thut,
Den frommen Kindern lohnen.

✻)(52)(✻

8. Sie werden da, in groſſer Freud,
All Tag und Stunden leben,
Kein Angſt, kein Furcht, kein Traurigkeit,
Kein Schmertz und Leid;
Wird ſie da mehr umgeben.
9. Drum, lieben Kinder lernet gern,
Und liebet JEſum kindlich:
Dient ihm, als eurem GOTT und HERRN,
Und fliehet fern;
Von allem, was nur ſündlich.
10. Folgt nicht der böſen Kinder Rott,
Der Läuffer, und der Spieler:
Die euren JESUM nur verſpott,
Nicht liebet GOTT,
Nicht ſeyn will JESU Schüler.
11. Macht euch mit JEſu recht bekant,
Und ſitzt zu ſeinen Füſſen:
Da gebet ihm die rechte Hand,
Und ſagt: Heyland!
Ach, laſſe mich, Dich küſſen.
12. Hangt ihm als kleine Kinderlein,
An ſeinen Liebes-Armen,
Und ſagt: Er ſolle gnädig ſeyn,
Euch Kinderlein;
Und euer ſich erbarmen.
13. Er ſoll euch ſegnen mit Verſtand,
Daß ihr das Böſe ſcheuet,
Er ſoll euch werden recht bekandt,
Als ein Heyland,
Der euch von Sünd befreyet.
14. Ja bittet ihn, er wolle doch,
Euch Luſt und Liebe ſchencken:
Sein liebes, ſanfftes, ſüſſes Joch,
Als Kinder noch,
Zu tragen mit Bedencken.
15. Er ſolle euer junges Hertz
Mit ſeiner Liebe füllen,
Das es ſtets dencke himmelwärts,
Und allen Scherz,
Veracht, um ſeinet willen.
16. So, Kinder, hangt ihm hertzlich an,
Ach! hangt ihm an die Hände.
Und ſagt: O JESU! führe dann,
Führ uns, fortan,
O, führ uns, biß ans Ende!

✻)(53)(✻

17. Führ uns, aus dieſer Wüſteney,
Des argen Welt-Getümmels,
Ins Vatterland, wo uns erfreu,
O JESU, treu!
Die Herrlichkeit des Himmels.

Sterb-Lied.

Mel. Wer nur den lieben GOtt läſt walten.

ACH! kommet her, ihr Menſchen-Kinder!
Ach kommt, und ſeht die Nichtigkeit!
Die Nichtigkeit, der ſtoltzen Sünder,
Und ihres Lebens Eitelkeit.
Dann alles, alles, was ihr ſeht,
Das trägt die Obſchrifft: Es vergeht!

2. Ich liege hier, im Sterbe-Bette
Vom Sünden-Gifft gantz inficirt,
Mein Geiſt weiß keine Ruhe-Stätte,
Die mir die liebe Hand gerüſt,
Als nur den Namen JEſu Chriſt,
Der auch im Tod mein Leben iſt.

3. Mein zeitlich Leben iſt verfloſſen,
Und meine Tage ſind vorbey:
Die kurtze Wallfahrt iſt beſchloſſen,
Es iſt an mir die Todes-Reyh
Doch bin ich froh, HERR JESU Chriſt,
Daß du auch mit am Reyhen biſt.

4. Ich hab durch GOttes reiche Gnade,
Der Welt ſchon längſt, gut Nacht geſagt:
Und auf dem ſchmalen JEſus Pfade,
Nach wahrer Seelen Ruh getracht.
Doch hab ich nicht gethan, was taugt,
Und viel zu wenig Ernſt gebraucht.

5. Ach GOTT! durch deine Liebes-Hände,
Mach du mich jetzo noch bereit:
Daß ich, an meinem letzten Ende,
In deinem Heyl getroſt abſcheid.
Dein Will ſey mir in Ewigkeit,
Ein Centrum der Zufriedenheit.

6. Hiermit will ich nun Abſcheid nehmen,
Von denen, die mich hier gekennt,
Vor erſt von denen, die ſich grämen.
In ihrem armen Sorgen-Stand,
Fürch't GOtt, und bätet Tag und Nacht,
In ihn vertraut; nun gute Nacht.

✿)(54)(✿

7. Gut Nacht, ihr Reichen dieſer Erden,
Die ihr den Reichthum nennt ein Glück,
Ich wünſchte niemals reich zu werden,
Es währt doch nur ein Augenblick,
Und Chriſtus ruft: ein hartes Weh!
Bedenckts doch, bitt ich, zum Adieu.

8. Gut Nacht, du wilde Schaar der Jugend,
Du unbekehrte Heiden-Zucht,
Die du nichts weißt von Ehr, und Tugend,
Und nur dem Satan bringeſt Frucht.
Folg GOttes ernſtem Wort und Rath,
Sonſt findſt du ewig keine Gnad.

9. Gut Nacht ihr Welt geſinnten Hertzen,
Die ihr auf Erden Freude ſucht,
In Kurtzweil, Lachen, Spielen, Schertzen:
Und eurem GOTT nicht bringet Frucht.
Ach, thut doch Seelen, thut doch Buß!
Sonſt fahrt ihr in die Finſternuß.

10. Gut Nacht, euch mit einander allen.
Du falſche, böſe, arge Welt,
Daß euer Thun mir nicht gefallen,
Hat euch mein Wandel vorgeſtellt:
Wär ſolches nicht durch GOttes Gnad,
Schon eh'r geſchehn, wärs jetzt zu ſpat.

TRANSLATION OF

THE SCHUL-ORDNUNG

A

Simple and Thoroughly Prepared

School-Management

Clearly setting forth not only in what manner children may best be taught in the branches usually given at school, but also how they may be well instructed in the knowledge of godliness.

Prepared out of love for mankind by the skilful schoolmaster of many years experience,

Christopher Dock

And through the efforts of several friends of the common good authorized to be printed.

Germantown:
Printed by, and to be had of, Christopher Saur, 1770

PUBLISHER'S PREFACE

BELOVED READER:

It is, beyond dispute, one of the first duties of parents and rulers to rear and rule their children and subjects in the fear of God. This, above all else, requires our greatest diligence and care in a two-fold, yea, threefold manner:

First, we shall look upon them as precious gifts which God has entrusted to us, not only that we should play with them and have in them our temporal delights, but that we are under obligation to exert every effort to bring them up in the nurture and admonition of the Lord. (Ephes. vi, 4.) Knowing that we shall be called to account for all that is given us, for unto whomsoever much is given, whatever it may be, of him shall much be required. (Luke xii, 48.) A pious teacher writes that parents may earn heaven or hell by their children, just as they bring them up.

Second, in addition to this, therefore, is required not only a formal admonition; "Not so, my children, do not such evil things," as did the old priest Eli in I Saml. ii, 23, etc., nor with constant nagging or beating whereby children are incensed to anger, but rather an earnest admonition to the Lord, with sound punishment if these admonitions are not sufficient to suppress evil, and a good, steadfast life in godliness; for bad examples ruin more than all good precepts combined can build up. Children keep a

sharp eye on those who are set over them, be they parents or teachers.

Third, in order not to offend one of these little ones, a thing which is fraught with such severe punishment (Matth. xviii, 6, 10), we require untiring prayer for ourselves and for the gifts entrusted to us, that God may add His blessing that they may be brought up to His glory. Even if we were to apply all diligence in planting good seed in our youth by good teaching, and water it by careful training, yet God must give it strength, or it will not flourish. For we cannot give our children other hearts, but God can. Therefore, we should earnestly continue to pray day and night and beseech Him for their sakes; and when parents and teachers once make this their main object and greatest care, to bring up their children and those entrusted to them to the honor of God and to do with them as the Lord has already admonished the children of Israel in the Old Covenant (5th book of Moses vi, 6, 7), "And these words, which I command thee this day, shall be in thine heart: And thou shalt teach them diligently unto thy children, and shalt talk of them when thou sittest in thine house, and when thou walkest by the way, and when thou liest down, and when thou risest up." Then in a few years we should see quite a different world. And although it does not lie in the power of parents to give their children new hearts, their efforts would still not be in vain, but God would add His blessing to their diligence, and if with all their diligence and those wholesome admonitions some should fail, they have still saved their own souls.

Ordinary life is similar to a household, the usual thing therein, be it orderly or disorderly, cleaves to the children throughout their lives, so that Solomon may well say in 22 Cap. v. 6, "Train up a child in the way he should go, and when he is old he will not depart from it." Can we not similarly plant early a fear of God; when at every opportunity vice is made hateful and virtue and love of God desirable? Therefore parents should be especially careful of the company into which they send their children, and especially what teachers they choose for them; for what they see and hear of these impresses itself deeply upon their tender spirits.

This my beloved father saw clearly, and already almost twenty years ago he felt a desire to meet our wants, as far as possible, in this respect, and as he knew of a man whose whole desire was to seek the children's best advantage in body and soul, to teach godliness as well as the ordinary branches, and in accordance with the advice of the Apostle Paul (Tit. ii, 7), always showed himself a good example, and was also blessed with a natural gift, he was desirous of obtaining a written statement of his school management that he might print and publish it, that other teachers who are anxious to instruct their children well and are not so richly gifted might find something in it to improve themselves. And for others, who care not whether the children learn anything or not, so long as they receive their pay, it should serve as a means of shaming them, when they see that parents too know how a well-planned school should be kept, and finally it is to teach the parents

themselves what to do with children whom they earnestly wish to teach something good, for many parents in this country are obliged to teach their children themselves, (and others should do so rather than send them to teachers whose lives are stained with vice). These and other considerations have induced my beloved father to write to one of his good friends, as may be seen from the following letter.

Thus our good friend Dock was willing to write such a work, but when it was completed, he could not make up his mind to have it printed, because of a certain modesty, fearing that it would be looked upon as a monument to himself and thus be taken amiss. For this reason he was unwilling for it to be published during his lifetime, and it therefore lay nineteen years, until a few friends of the common good begged him persistently to have it published. Finally he yielded, and in the year just passed it was given me to publish. After reading it, and finding much pleasure therein, I consented to print it, but before I could attend to the work, the MS. was mislaid that I knew not how to find it again, and I feared that it had been sold as plain paper, so that I advertised in the newspaper for its return and offered a reward to the finder. When it still remained undiscovered, some people cherished evil thoughts, charging me with willfully putting it out of the way on account of some possible distasteful features in it. This I was forced to bear for some time, and had nothing to justify me but my good conscience. However, the author was not unhappy

over the delay, and sent me a letter begging me not to worry over the loss of the MS., that it had never been his intention to have it published during his lifetime, and so he was quite well satisfied that it was lost. But when, as it seemed, I had borne my disgrace long enough, the MS. was finally found, in a spot where my men and I had repeatedly looked for it searchingly without noticing it, after having been lost for more than a year. So I have been unwilling to make any further delay, and here I give it to you, dear reader, as the honest, benevolent author wrote it, for the good of all who may read and profit by it. I hope no harm has been done by its having lain so long, for perhaps those who would have read it then would have laid it by and forgotten it by this time, and in our day it is as important as then, or more so. For experience teaches, that as the end of time draws nigh, so carelessness toward the good increases, and mankind is in godly things so careless and so indifferent to profitable instruction as was scarcely the case in the time of Noe, of which it is said: "They heeded it not." And we see that almost everywhere children are far more carefully instructed in the equality of the world and useless things than in useful duties that stimulate to godliness.

That this little work may serve the purpose for which it was first written and compiled by the author, and having been delayed so long may be received with the greater attention, is the sincere wish of your faithful friend who has at heart the welfare of all men.

CHRISTOPHER SAUR.

GERMANTOWN, March 27, 1770.

OCCASION FOR WRITING THIS LITTLE BOOK

FRIEND DIELMAN KOLB:

The thought has frequently occurred to me, gone and returned, that you should (if you have the time in the future) some time write down for me the art and method employed in keeping school by our friend Dock. How he receives the children into school. How he manages various children in different ways. How he treats them kindly and lovingly that they both fear and love him. That they love one another. Also of their letter-writing. How he trains them to maintain silence. How he uses shame as an incentive to teach diligence. Also how he draws childlike pictures for them to practice. In fine, I should like to have you describe it to me briefly or at length, in such a manner that if he should depart this life we could give a just description of him, partly for the glory of God and partly for the instruction of other schoolmasters and of their successors, how it is possible to educate the youth. This I think would be well worth printing, during his life-time if he be willing, or afterward. At least I should like to send it to Germany if he should be unwilling to see it printed during his life. I consider it important, for it is desirable to know how to instruct children in letters and religion. While you could not use your pen I have gladly excused you, but now you have no such excuse as

you had when you were ill. I have mentioned only a few points that chanced to occur to me. You can enlarge upon it, and I think there is nothing in his conduct toward children and adults but is worthy of consideration. I send my heartiest regards to you and your wife and remain indebted to you in love and service.

CHRISTOPHER SAUR.

GERMANTOWN, Aug. 3, 1750.

AUTHOR'S PREFACE

SOLLFORD, Aug. 8, 1750.

SALUTEM, ESTEEMED FRIEND:

With present writing will say that I was to-day, for a definite purpose, called upon to visit Friend Dielman Kolb, who told me that he is in receipt of a letter from Friend Christopher Saur, in which he inquires, in general, as to my school management, concerning which he would like to know, not only the art and method by which I receive the children, but also how I keep order among them. Then Friend Dielman explained to me thus: He would like to undertake such a labor of love for his Friend Saur, but as he is not thoroughly acquainted with my methods he is, therefore, not able to comply with Friend Saur's request in a satisfactory manner. Therefore he has begged me to take the burden upon my shoulders and make a report, to gratify Saur's wishes. This I am not able to refuse altogether on account of my love for Friend Saur and Friend Dielman, but I find many difficulties in a matter of this kind which I should like, first of all, to explain.

As regards reporting upon the questions that Friend Saur has put to Friend Dielman and the latter to me, I could easily answer them, seeing that my daily dealings with youth are known to me better than to another. But the difficulty is this: that it would appear as though I were trying to build up for myself a reputation, testimonial or unsavory

monument, which, if it were indeed true, would deserve before God and all pious, Christian people, not honor, but rather ridicule and shame, and could not conduce to my soul's welfare and salvation. It would only be food for self-love. But may the Lord keep this far from me, for many pious hearts have been attacked by this robber and have lost what they had attained in the grace of God. For example, take even wise Solomon himself, who had not his equal in wisdom, riches, honor and glory, all of which and more he obtained from the Lord by prayer. In time he had through divine grace risen so high in knowledge, wisdom and understanding, that none was his equal; he flourished like a tree by the rivers of water. Of his wisdom and what he accomplished by it we may read at length in the first book of Kings, third to tenth chapters. Yet, after Solomon allowed self-love to conquer him, this beautiful tree still stood in honor and glory, but self-love had bred so many nests of caterpillars that many of Solomon's first fruits were withered, which displeased God, as may be read in I Kings xi.

In my dealings with youth, this is of all my duties the heaviest burden upon my heart, and it outweighs everything else, call it what you may, namely this: How I may rule and conduct my household that I may some day receive a gracious testimonial from the great Shepherd of the sheep, who entrusted the young lambs to me through twenty-six years. They were really entrusted to me thirty-six years, by an occupation that no one knows better than I. But in this country I neglected that

profession for ten years, for which I often felt the smiting hand of God, which before then had served me well. May the Lord graciously overlook my neglect of the youth during that time.

Further regarding the work asked of me, I stand here as in a deep valley, with a high mountain range before me, and I would much rather end my few remaining days down here in the valley, in the simplicity of life, God being willing, than climb the mountain. I hope my friend will be able to understand me. But as my friend's interest in this matter is the glory of God, and the good education of youth, I can and will not refuse to add what is in my feeble power. Especially as I shall soon, though only God knows when, leave this mortal habitation. O, it should be the supreme desire of every one to promote the glory of God and the common good, for this can make us happy here and in eternity. Holy Script tells us in so many places to do this. For the sake of brevity I shall quote only St. Peter's words (I Peter iv, 10, 11), "As every man hath received the gift even so minister the same one to another, as good stewards of the manifold grace of God. If any man speak let him speak as the oracles of God; if any man minister, let him do it as of the ability which God giveth; that God in all things may be glorified through Jesus Christ; to whom be praise and dominion for ever and ever. Amen."

Beloved friend, this admonition of the Apostle binds me for the glory of God to serve my neighbor with the gift that God has given me, as I wish to be considered a faithful steward before God, this being

as aforesaid the aim toward which I strive, and to obtain which is dearer to me than all that is visible. As I know that I can do nothing of my own strength without God's help and the strength of His Holy Spirit, and that my best work is incomplete, I give my school management to my friend on this condition: should he find anything therein that would serve for the glory of God or the assistance of others, let him put it where it belongs, and render unto God what is God's. (Psalm cxv, 1.) Also, if my friend during my life-time can give to me or my pupils any useful directions (that will add to the glory of God) I am willing and duty-bound to accept the same with love.

Now to arrive at the request of Friend Dielman, I could begin at once, but as Friend Christopher Saur asked of Dielman a report of everything, including the correspondence of the pupils with one another, I must give Friend Saur an explanation of this latter, so that when we come to it, he may be enlightened.

After I had, as stated above, given up the school at Skippack which I had taught for ten years, and lived ten years in the country, doing farming according to my limited ability, various opportunities for teaching presented themselves, until finally I began teaching again, in the two townships of Skippack and Sollford, three days weekly in each school. But I was already acquainted with keeping school in this country, and knew that it is very different from methods in Germany, where the schools stand upon such pillars as the common man cannot well

overthrow. Then when I considered the duties of the profession, and firmly determined to carry out all these duties, I also saw the degenerate condition of youth, and the many wrongs of this world by which adults spoil and distress youth. And I saw not only my own unworthiness, but also the unequal ability of parents in the training of their children, for while some seek the salvation of their children in precept and example, and do all in their power to promote the glory of God and the good of their children, others are quite the opposite. They teach their children evil by their own example, and thus the teacher must counteract this influence and be stern toward such unruly pupils. This readily gives a teacher the reputation of being partial. It is said that he is more severe with one child than with another. This indeed he must be, for the children's sake, that good children may not be ruined by bad ones. Otherwise it is of course a teacher's duty to be impartial. The poor beggar child, scurfy, ragged and lousy, if otherwise it have a good disposition and willingness to learn, should be as dear to him though he never receive a penny for it in this world, as the child of wealth from whom he expects good remuneration. The rich reward for the poor child will come in the next world. In fact, it would take too long to enumerate all the duties of a schoolmaster. But it would take still longer to enumerate his troubles. Considering all this, I early discovered that if I wished to accomplish good among children I must daily with David, lift up my eyes to the

mountains for help (Psalm cxxi) if I wished to do good work in the world as it exists, and so I re-entered this work and have thus far remained in it. I often wish I could have accomplished more, but I thank God for helping me to do as much as I did.

Concerning Friend Saur's first question, how I receive the children at school, I proceed as follows: the child is first given a welcome by the other children, who extend their hands to him. Then I ask him if he will be diligent and obedient. If he promises this, he is told how to behave; and when he can say his A B C's and point out each letter with his index finger, he is put into the Ab. When he reaches this class his father owes him a penny, and his mother must fry him two eggs for his diligence, and the same reward is due him with each advance; for instance, when he enters the word class. But when he enters the reading class, I owe him a present, if he reaches the class in the required time and has been diligent, and the first day this child comes to school he receives a note stating: "Diligent. One pence." This means that he has been admitted to the school; but it is also explained to him that if he is lazy or disobedient his note is taken from him. Continued disinclination to learn and stubbornness causes the pupil to be proclaimed lazy and inefficient before the whole class, and he is told that he belongs in a school for incorrigibles. Then I ask the child again if he will be diligent and obedient. Answering yes, he is shown his place. If it is a boy, I ask the other boys, if a girl, I ask the girls, who among them will take care of this new child and teach it. According to

the extent to which the child is known, or its pleasant or unpleasant appearance, more or less children express their willingness. If none apply, I ask who will teach this child for a certain time for a bird or a writing-copy. Then it is seldom difficult to get a response. This is a description of my way of receiving the child into school.

Further report concerning the assembling of the children at school:

The children arrive as they do because some have a great distance to school, others a short distance, so that the children cannot assemble as punctually as they can in a city. Therefore, when a few children are present, those who can read their Testament sit together on one bench; but the boys and girls occupy separate benches. They are given a chapter which they read at sight consecutively. Meanwhile I write copies for them. Those who have read their passage of Scripture without error take their places at the table and write. Those who fail have to sit at the end of the bench, and each new arrival the same; as each one is thus released in order he takes up his slate. This process continues until they have all assembled. The last one left on the bench is a "lazy pupil."

When all are together, and examined, whether they are washed and combed, they sing a psalm or a morning hymn, and I sing and pray with them. As much as they can understand of the Lord's Prayer and the ten commandments (according to the gift God has given them), I exhort and admonish them accordingly. This much concerning the

assembling of pupils. But regarding prayer I will add this additional explanation. Children say the prayers taught them at home half articulately, and too fast, especially the "Our Father" which the Lord Himself taught His disciples and which contains all that we need. I therefore make a practice of saying it for them kneeling, and they kneeling repeat it after me. After these devotional exercises those who can write resume their work. Those who cannot read the Testament have had time during the assemblage to study their lesson. These are heard recite immediately after prayer. Those who know their lesson receive an O on the hand, traced with crayon. This is a mark of excellence. Those who fail more than three times are sent back to study their lesson again. When all the little ones have recited, these are asked again, and any one having failed in more than three trials a second time, is called "Lazy" by the entire class and his name is written down. Whether such a child fear the rod or not, I know from experience that this denunciation of the children hurts more than if I were constantly to wield and flourish the rod. If then such a child has friends in school who are able to instruct him and desire to do so, he will visit more frequently than before. For this reason: if the pupil's name has not been erased before dismissal the pupils are at liberty to write down the names of those who have been lazy, and take them along home. But if the child learns his lesson well in the future, his name is again presented to the other pupils, and they are told that he knew his lesson well and failed

in no respect. Then all the pupils call "Diligent" to him. When this has taken place his name is erased from the slate of lazy pupils, and the former transgression is forgiven.

The children who are in the spelling class are daily examined in pronunciation. In spelling, when a word has more than one syllable, they must repeat the whole word, but some, while they can say the letters, cannot pronounce the word, and so cannot be put to reading. For improvement a child must repeat the lesson, and in this way: The child gives me the book, I spell the word and he pronounces it. If he is slow, another pupil pronounces it for him, and in this way he hears how it should be done, and knows that he must follow the letters and not his own fancy.

Concerning A B C pupils, it would be best, having but one child, to let it learn one row of letters at a time, to say forward and backward. But with many, I let them learn the alphabet first, and then ask a child to point out a letter that I name. If a child is backward or ignorant, I ask another, or the whole class, and the first one that points to the right letter, I grasp his finger and hold it until I have put a mark opposite his name. I then ask for another letter, &c. Whichever child has during the day received the greatest number of marks, has pointed out the greatest number of letters. To him I owe something—a flower drawn on paper or a bird. But if several have the same number, we draw lots; this causes less annoyance. In this way not only are the very timid cured of their shyness (which is a

great hindrance in learning), but a fondness for school is increased. Thus much in answer to his question, how I take the children into school, how school proceeds before and after prayers, and how the inattentive and careless are made attentive and careful, and how the timid are assisted.

Further I will state that when the little ones have recited for the first time, I give the Testament pupils a verse to learn. Those reading newspapers and letters sit separately, and those doing sums sit separately. But when I find that the little ones are good enough at their reading to be fit to read the Testament, I offer them to good Testament readers for instruction. The willing teacher takes the pupil by the hand and leads him to his seat. I give them two verses to try upon. But if I find that another exercise is necessary after this (such as finding a passage in Scripture, or learning a passage, in which case each reads a verse), I give only one verse, which is not too hard for those trying to read in the Testament. If pupils are diligent and able, they are given a week's trial, in which time they must learn their lesson in the speller with the small pupils and also their lesson with the Testament pupil. If they stand the test they are advanced the next week from the spelling to the Testament class, and they are also allowed to write. But those who fail in the Testament remain a stated time in the A B C class before they are tested again. After the Testament pupils have recited, the little ones are taken again. This done they are reminded of the chapter read them, and asked to consider the teaching therein. As it is

the case that this thought is also expressed in other passages of Holy Writ, these are found and read, and then a hymn is given containing the same teaching. If time remains, all are given a short passage of Scripture to learn. This done, they must show their writing exercises. These are examined and numbered, and then the first in turn is given a hard word to spell. If he fails the next must spell it and so on. The one to spell correctly receives his exercise. Then the first is given another hard word, and so each receives his exercise by spelling a word correctly.

As the children carry their dinner, an hour's liberty is given them after dinner. But as they are usually inclined to misapply their time if one is not constantly with them, one or two of them must read a story of the Old Testament (either from Moses and the Prophets, or from Solomon's or Sirach's Proverbs), while I write copies for them. This exercise continues during the noon hour.

It is also to be noted that children find it necessary to ask to leave the room, and one must permit them to do this, not wishing the uncleanness and odor in the school. But the clamor to go out would continue all day, and sometimes without need, so that occasionally two or three are out at the same time, playing. To prevent this I have driven a nail in the door-post, on which hangs a wooden tag. Any one needing to leave the room looks for the tag. If it is on the nail, this is his permit to go out without asking. He takes the tag out with him. If another wishes to leave, he does not ask either, but stands by

the door until the first returns, from whom he takes the tag and goes. If the tag is out too long, the one wishing to go inquires who was out last, and from him it can be ascertained to whom he gave the tag, so that none can remain out too long.

To teach the uninitiated numbers and figures, I write on the blackboard (which hangs where all can see) these figures

1 2 3 4 5 6 7 8 9 0

far apart, that other figures can be put before and behind them. Then I put an 0 before the 1 and explain that this does not increase the number. Then I erase the 0 and put it after the 1, so that it makes 10. If two ciphers follow it makes 100, if three follow, 1000, &c. This I show them through all the digits. This done I affix to the 1 another 1, making 11. But if an 0 is put between it makes 101, but if it be placed after, it makes 110. In a similar manner I go through all the digits. When this is done I give them something to find in the Testament or hymnal. Those who are quickest have something to claim for their diligence, from me or at home.

As it is desirable for intelligent reading to take note of commas, but as the inexperienced find this difficult, I have this rule: If one of the Testament pupils does not read on, but stops before he reaches a comma or period, this counts one-fourth failure. Similarly if one reads over a comma, it is one-fourth failure. Repeating a word counts one-half. Then all failures are noted, and especially where each one has failed. When all have read, all those who have failed must step forward and according to the num-

ber of errors stand in a row. Those who have not failed move up, and the others take the lowest positions.

Regarding the correspondence, I may say that for twelve years I kept two schools, as already said, and for four summers (during the three months that I had free owing to the harvest) I taught school at Germantown. Then the pupils in Skippack, when I went to Sollford, gave me letters, and when I returned, the Sollford pupils did likewise. It was so arranged that pupils of equal ability corresponded. When one became his correspondent's superior, he wrote to another whose equal he tried to be.

The superscription was only this: My friendly greeting to N. N. The contents of the letter consisted of a short rhyme, or a passage from Scripture, and they told something of their school exercises (their motto for the week and where it is described, &c.). Sometimes one would give the other a question to be answered by a passage of Scripture. I doubt not, if two schoolmasters (dwelling in one place or not) loving one another and desiring their pupils to love one another, were to do this in the love of God, it would bear fruit.

This is a piecemeal description of how children are taught letters, and how their steps are led from one degree to the next, before they can be brought to the aim that we have in view to the glory of God and for their own salvation, and which will be last discussed.

Now regarding his second question: How different children need different treatment, and how ac-

cording to the greatness of the offense punishment must be increased or lessened.

I should gladly tell my friend all of this truly, but as the subject is such a broad one, I really do not know where to begin or end. This is because the wickedness of youth exhibits itself in so many ways, and the offenses which are taught them by those older than themselves are so various, and as God Himself declares: (I Moses viii, 21) "For the imagination of man's heart is evil from his youth," so that from this impure spring (unless by constant effort the bad is suppressed and rooted out) there is little hope of improvement. Corruption is so great, and increases daily in so many ways, that I am convinced that it is impossible to do anything of one's own power. Where the Lord does not help build, all that build work in vain. The slap of the hand, hazel branch and birch rod are means of preventing wicked outburst, but they cannot change the stubborn heart, which holds us all in such sway since the fall, that we are all inclined more to the bad than to the good, so long as the heart is unchanged and not renewed by the spirit of God. But while the seed of wickedness is present, it could not grow if we were convinced of its presence, and strove earnestly to remove it, not only from ourselves, but from our fellow man and from our youth. As this old evil and serpent's sting is the same in all, we all are enabled to seek earnestly the same surgeon and apply the means of recovery which He prescribes for such evil, to ourselves and our youth. For without recovery we cannot reach peace, for the worm

that forever gnaws our conscience through the serpent's sting leads to eternal damnation. May God mercifully assist us all, that we may not neglect the promise to enter into His rest, and none of us remain behind. Amen.

Because, as has been said, it would take too long to enumerate all cases, I shall give my friend only a few, together with the means that I have sought to apply. But these means cannot cure the damage. The Lord of Lords, who holds all in His hand, and for whose help we need much to pray in such cases, deserves all the praise if we see improvement.

First, among many children swearing or cursing is so common, expressing itself variously in so many wicked words. If this evil is not warded off, such sour "leaven leavens the whole lump," therefore such children are carefully examined, whether they understand what they are saying. As it is frequently very evident that they do not, they are asked whether they have thought of the words themselves or have heard them; they usually reply that they heard them from So and So. If asked why they say it also, the answer is usually again, because So and So said it. Thus often ignorance is shown. They do not know why they are saying it. To such it must be explained that they must guard against such words; that they are against God's will and command. If they hear So and So use them, they shall tell that person that he or she is doubly sinning, for they got into trouble in school by repeating the words. If such children then promise not to use the words again, they go free the first time. But if

after being warned they persist in the bad habit, after being certain that the accusation is true, they are put upon the punishment seat, with the yoke on their neck, as a sign of punishment. On promising to be good in the future they escape with a few slaps. If they again offend, the punishment is increased, and they must furnish surety. The oftener the offense, the more bondsmen. These bondsmen's business is to warn and remind the offender and prevent repetition. This is the rein and the bit to be put into their mouths for such offense, but the change of heart must come from a higher hand, and must be sought with diligent prayer. The import of God's word must also be explained to the offender and the other pupils. What great weight is in all this (if one persist and is found guilty to the end) and that man must render an account of himself, on the judgment day, of every idle word spoken. Such passages they must look up and read, and for their further instruction they are given a song or a psalm to learn.

Perhaps Pennsylvania was not infected by this contagious and wicked plague as early as some other countries that are long harassed with bloody war, where rough and unmannered soldiers have neither propriety nor decency, but do all sorts of wicked things in word and deed, without fear of God or man. The poor innocent children are hereby infected, and cursing and swearing become so common that many do not consider it a sin, even by adults. Children repeat such things, they are we know born into the world without the power of speech, so that

we cannot blame them for bringing the use of such wicked words with them. O, no! the words they hear they learn to speak, they do not understand them, and do not know whether the word is good or evil. And as this country has been divinely protected from war thus far, and many of the first settlers were people who walked in the presence of God, little of this was heard among us. But a greater number of people coming to this country bring a greater quantity of this ware with them, and while it is not recognized as merchant's ware, it is still distributed and more generally used, to the great disadvantage of youth.

Secondly, the deep-seated wickedness of youth is exhibited in this way. When they have done a wrong, and are questioned regarding it, they usually try to cover it by a lie. Which, if it is not seriously punished and earnest effort made to eradicate such snake poison, leads to their destruction in time and eternity. Therefore parents and schoolmasters, in so far as they seek to promote the welfare and salvation of the poor children, must act betimes to prevent lying. To be sure, this wicked habit is very old. It exhibited itself directly after the fall, in Adam's first-born son, Cain, when he was asked to account for his great sin against Abel, his pious brother. God asked him, "Where is thy brother, Abel?" and he answered contrary to his knowledge and conscience: "I know not, am I my brother's keeper?" (I Moses iv, 9.) From this we see that this snake poison was manifest soon after the fall, and still bears fruit of death and destruction, which will

be hard for parents and schoolmasters to account for if they do not seriously endeavor to keep their children from it. How near this is to my heart, none knows better than I. An accompanying song for pupils will reveal it in part. The Lord Jesus Himself testifies that the devil is the father of lies. (John viii, 44.) At His time the Scribes and Pharisees, while having the external appearance of piety, did things not for the glory of God, but for their own glory, and colored their cause with lies against truth, for which Christ said to them, as the verse tells us: "Ye are of your father the devil and the lusts of your father ye will do; he was a murderer from the beginning, and abode not in the truth because there is no truth in him. When he speaketh a lie, he speaketh of his own, for he is a liar, and the father of it." Such are Lord Jesus' own words. John the Baptist calls them for the same reason a generation of vipers, as may be seen in Matthew iii, 7. Read also and consider earnestly the twenty-third chapter of Matthew, and you shall find what woes follow lying and selfish actions. The last expression of the woes is described in the thirty-third verse: "Ye serpents, ye generation of vipers, how can ye escape the damnation of hell?"

As I have said, by weeding out such bad twigs and plants from our children, and planting good things in their stead, then earnestly exhorting God to add growth to their watering, there is hope of doing some good. For the children themselves are always most to be pardoned, for they are as wax that can be pressed into any shape. But if such evil

root is permitted to branch and grow, similar fruits will appear on the grown tree, I mean the grown man, that belong to woe and hell fire. For the kind of fruit is in the root, and the tree that does not bring forth good fruit is hewn down and cast into the fire. Now a lie is one of the fruits that belong in the fire. It is also the hiding place in which other sins conceal themselves. That a deceiver may continue his deceit and yet appear an honest man, he adorns his cause with lies. That a harlot may keep the name of being a virgin, she employs lies. A thief, murderer or adulterer does likewise, and if there is not sufficient clear evidence his crime is so covered by lies that he may still remain honest in the sight of the world. But if, while there is time for grace, such sins are not admitted, such hiding place can hide nothing, the end will have to bear the burden. For who denies his sins will not succeed, but he who admits and discontinues them, will obtain mercy. (Solomon ii, 13; I John i, 8, 9.)

Regarding the means of preventing these outbreaks, I see that it is beyond human power to exterminate the root. God alone through the power of His Holy Spirit must do this. Still it is the duty of preachers, directors, parents and schoolmasters to work diligently on themselves, their fellow man and children, to hate this sullied coat of the flesh, and to remove it, as much as by the grace of God is in their power. And it is my opinion that the first and most important means is to pray for God's help. As children are ignorant and foolish and do not understand the enormity of it, we need to remind them

earnestly and lovingly: what qualities lead us to God, and which lead us away; which have within them the odor of life unto life and which that of death unto death. How good qualities come from the good and eventually return to it, how similarly evil comes of evil and leads back to it, and that good is rewarded with good and evil with evil. That God is the highest good and the source of all good. But Satan is the source of all evil, and as God is a God of truth, so Satan is the father of lies. For this reason we must love truth, and work truth in words and deeds, if we would go to heaven and be forever happy, for the reward of liars is hell and the fiery pit. Having taught such things we are also bound to make them acquainted with the passages in Holy Writ that testify to this. Further we must warn them if they wish to be happy they must avoid this wrong, for if they carelessly or perhaps intentionally disobey this command they will be punished for the good of their souls. If after this the pupil is found to trespass, and denies his guilt, the punishment is divided into two parts, and the lie is first and hardest punished, also for a lie no bondsman is accepted. For the original offense, according to its nature, the punishment is lessened by surety, or without bondsman may even be deferred on promise of reform. Also after punishment, the punishments threatened by Holy Writ are reiterated.

Stealing is also exhibited early in some children, and when caught in the act they usually try to lie; telling that one or the other gave it to them, or that they found it. And often the evidence becomes so

confused that one has work enough to straighten it out. I have this rule for its prevention: No pupils are allowed to give away or exchange anything without the previous knowledge of myself or their parents, be it at school, at home or on the road; and if they find anything they should give it to me, for it is not theirs if an owner can be found. If no one claims it for a certain time after being found, it belongs to the finder. In this manner I have succeeded, thank God, in reducing punishments for this offense to a minimum.

Greed for honor is exhibited among children, though not to such extent as among adults, in whom it has often led, for the sake of a title or an honor, to great war and bloodshed, not only among those in high places, but among people of low degree. Much quarrel arises from it; indeed the little word "thou" * often creates quarrel and even riot; but among children the evil is much more easily governed. If a child persists in occupying a seat higher than the one he has deserved through merit in reading, writing, &c., and tries to crowd out the rightful occupant, he is placed at the tail of the class, as a warning to the other pupils, and must stay there until he has worked his way up. When the children realize this, the evil is easily remedied. But who will humiliate adults, if they will not humble themselves, as Christ teaches? (Matth. xx, 26, 27; Chap. xxiii, 12; Luke xiv, 11; Chap. xviii, 14.)

In the matter of quarrels, children are also much

* A German resents "Du," the familiar form of address, from a stranger, especially one of lower rank.

more easily appeased than adults. When children become angered at school or on the way there, and it is shown that both combatants are wrong, each one's fault is pointed out and the punishment for each defined, and also meted out if they are unwilling to make peace. Thereupon they are placed together on the punishment seat, apart from the other children until they are willing to make up; if not, deserved punishment will follow. But it rarely happens that they are put on the punishment seat. They prefer shaking hands, and then the case is adjusted. If this were the case among adults, and if they were as willing to forgive and forget,

> By lawsuits no purses depleted would be,
> And lawyers would never wax rich on their fee.
> Gnawing conscience would come to rest,
> With love and peace life would be blest;
> Much less of ache and dole
> For heart and soul.

I am further asked how I teach the children to refrain from talking, and train them to silence. To this I reply, that it is the hardest lesson for children to learn, and they would hardly do it of their own free will. It takes them long to learn to speak, and having learned they are loath to give up the privilege. But nothing more edifying can be taught children than that there is a time to speak and a time to keep silent, and none more difficult to instil. Indeed, it would seem that we grown ones have not learned this lesson too well ourselves, for we should often be more careful when to speak and when to keep

silence. And the little organ, the tongue, is not easily tamed, nor can one punish it with the rod, as other organs. And the mischief done by words is done through the tongue, according to the constitution of the heart (Matth. xii, 25). Although often the talking done among children is not due to evil intention, nothing can be accomplished unless talking and silence each have their time. I have devised several means, all of which worked for a time, but not permanently, so that something new had to be tried. My method is as follows:

First, when the lesson is assigned, they learn it, after the custom of this country and England, by repeating aloud. To keep them all at work I move among them until I think they have had time enough to learn the lesson. Then I rap with the rod on the blackboard and there is silence. I now ask the first to recite; meanwhile a monitor, who has been detailed to this duty, stands on a bench or other high place where he can see all and reports the Christian and surname of each one who talks, studies aloud or does anything else that is forbidden. He also writes the name down. As some use partiality in this work, those who have been proven to be untruthful are discharged from the work unless they apply, and promise to be honest. Also those who have been on the punishment seat for lying are not allowed to be monitors, unless they prove truthful through a period of time. Thus provided with a monitor, one can hear the lesson or go on with something else that is instructive, without interruption. When the work is over this may be forgotten. But if it is

noticed that the talkers take advantage of being forgotten, those noted by the monitor must come forward and sit on the punishment bench, one by one. They are given their choice between wearing the yoke or a rap on the hand. Most of them extend their hand for the rod.

This is the information asked for regarding the way I keep the children quiet, but it is by no means my intention to force this method upon any one else. Each must arrange his affairs in the best way that he can. But if my management written here by request and not from choice, should be in any way objected to, because it differs from that of Germany and other places, I will say in defense, that conditions here are different. Among the free inhabitants of Pennsylvania schools are differently constituted from those in Germany. For a schoolmaster there is definitely installed by the government, and the common man cannot readily remove him, hence he is in no great danger if he is too hard with children. Although I freely confess, even if I were thus installed by high authorities, I should still feel that the power to be hard with children was given me for their good. Now experience teaches that a timid child is harmed rather than benefited by harsh words or much application of the rod, and to improve it, other means must be employed. Likewise a stupid child is only harmed. A child that is treated to too much flogging at home is not benefited by it at school, but it is made still worse. If such children are to be helped, it must happen through other means.

A stubborn child that does not fear to do wrong needs to be sharply punished with the rod, and also earnestly reminded of God's word, in the hope of reaching the heart. But the timid and stupid must be reached by other means that make them more free in spirit and more desirous to learn. When the children are brought thus far it is no longer difficult for teacher or pupil, and my colleagues will agree with me that the souls put in our keeping are very precious. We will be called to account for them by our God, and though we have the power to punish they would, I think, agree with me in saying that it is preferable to bring the children to do things from a love of doing than to force them by the rod. The words "Thou shalt and must" and the words "I obey gladly" are very different in sound. For the latter the master needs no rod, and it sounds sweeter and is easier to account for. In Psalm cx, 3, it is written: "Thy people shall be willing in the day of thy power, in the beauties of holiness." Now what is done willingly in body or soul is not in need of a rod. Again in Psalm xxxii, 8, 9, we read: "I will instruct thee and teach thee in the way which thou shalt go: I will guide thee with mine eye. Be ye not as the horse or as the mule, which have no understanding; whose mouth must be held in with bit and bridle, lest they come near unto thee." Here again we see that they who allow themselves to be taught and led with the eye have no need of a bit and a bridle. We can see this difference in senseless animals. One driver does not employ half the shouting, spurring and whipping with his horses as an-

other, and yet takes as heavy, yea heavier burden, over hill and dale. And when the work is done, the willing horses and also the teamster have had the easier time of it.

Regarding my friend's question, how I treat the children with love that they both love and fear me, I will say that in this respect I cannot take the least credit upon myself, if I am at all successful with children, either in teaching or in performing religious duties. First I owe God particular thanks, because besides calling me to this profession He has given me an extreme love of children. For if it were not for love it would be an unbearable burden to live among children. But love bears and never tires. If a natural mother did not love her children all the little incidents in the education of a child would be unbearably wearisome, but her love makes this burden light. When St. Paul explains his love to the congregation at Thessalonia he expresses it in the words of I Thes. ii, 1, 13. In verses 7 and 8, he compares his love to a mother's love when he says: "But we were gentle among you, even as a nurse cherisheth her children; so being affectionately desirous of you, we were willing to have imparted unto you, not the gospel of God only, but also our own souls, because ye were dear unto us." My esteemed friend, these words of the Apostle express such love in that he was willing not only to impart the gospel, but his very life. But have all clergymen in this so-called Christendom from the time of the Apostles down, remained in this spirit? All have had a splendid example in the words of the Apostle just

cited. Yea, he calls to all of us and says: "Brethren, be followers together of me, and mark them which walk so as ye have us for an example" (Phil. iii, 17). But as it was at the time of the Apostles and how it is in our so-called Christendom those can see best whose spiritual eyes are opened, I will leave the question open, and comply with my friend's request, feeling certain that he means well for the children's good. But suppose a mother felt like perpetuating her loving methods toward her children, and committed the same to a book, that after her death they might be continued, but the children should then receive another mother. She would be very likely to say to the children, your former mother raised you according to her ideas, I will follow mine. Then it would be of little use to the children that their mother wrote in pure love. Yet the mother did her part, even as St. Paul when he wrote: "Brethren, be followers together of me, and mark them which walk so as ye have us for an example." Now those who do not desire to do as told in the seventeenth verse, but prefer the opposite, as the Apostle, weeping, wrote in the eighteenth and nineteenth verses, such follow their own ideas. Yet the Apostle had done his duty and had saved his soul.

I have told the friend in answer to his question regarding my treatment of the children with love, that I can take no credit for it. Love is a gift of God. According as one desires it, it is given and according as one guards and uses it, so it can be increased or diminished. But perhaps it can be stated by what qualities one can help or hinder love,

profit or lose by it. The divine footprints that we follow in seeking righteous love show us that it is universal and extends to all creatures. "He letteth his sun shine on the wicked and the good, and sendeth rain to the just and the unjust." To partake of the love of God man must follow these footprints. They will guide him in love, from one love to another by a consideration of creatures and protecting them.

The great work of the redemption of the human race was also universal, and if we had accepted it universally, believed, and followed in love the footsteps of Christ we would be firmly grounded in it. We would understand with the Saints the length and breadth, the depth and height of such endless love, and would know and realize that the love of Christ is better than all knowledge. All Christians are called upon to follow in Christ's footsteps, and to do this in love He has left us an example. (I Peter ii, 21; John xiii, 13–17, and other places.)

But as we accept all this, yet follow the footprints of the world in lust of the eye and the flesh and vain life, we may hope for little growth in the love of God, be it whoever it may, no matter what his titles, and if he have the most Christian title in the world. "For whoever loveth the world loveth not the Father." (I John ii, 15.) The love of this world is not undefiled. Nor does it lead to a love of humanity. It leads only to what is mine or thine. So long as mine and thine are secure, the love of this world remains; but should self-love and glory suffer, war and turmoil begin at once.

The natural spark of love which God did not quench entirely after the fall, but exhibits in rational and irrational creatures according to their capacity, is in many ways weakened and suppressed by love of the world. I will only mention the natural love among natural people. It leads to their union in marriage, and so long as the natural spark of life is maintained, such love is not lessened, but increased, so that they are more closely bound together, produce children and support them together. For this is implanted in them in this natural love, even among heathens and such nations. For otherwise the human race could not multiply in an orderly manner. Irrational creatures are also imbued with a natural love to feed their offspring. Christians have not only the natural spark to bring up their children, but also to bring them up in fear of God, according to commandments in the Old and the New Testament. And where such education is carried on in sincere love by parents and teachers, it will not be without blessing. For love, breeding and admonition to the Lord, form a three-fold cord that does not easily break. If parents and teachers have sincere parental love for children, it may be expected that this will in turn produce a sincere filial love. When this love appears in the child, unless it is choked it may be expected to mature good fruit. But if liberty attempt to overpower this love and ignite it with wildfire, love, breeding and admonition to the Lord, as stated, must be used as a three-cord whip, then there is hope that love, fear and obedience will result. But all through God's gracious

blessing, help and assistance, for He must be begged to add growth to planting and watering.

In God's grace and tender blessing
All is safe and of much avail;
But without His help and succor
The efforts of all men must fail.

The murderer of souls seeks constantly to combat true love with his false Delilah, world-love, that in its lust is dead to the good, so that it seeks to extinguish the natural spark of love left after the fall, and has succeeded in many cases. Then follows all ungodly conduct, piling up the wrath of God upon the day of wrath. It may be seen in the first world, and also in Sodom and Gomorrah, in Dathan and Abiram, as also in the destruction of Jerusalem and other places. What works of darkness have been done in times gone by! Holy Writ tells us in many places. For brevity I shall mention only: Romans i, 18 to end; II Peter ii, 4–6; Jude 7. And what works of this kind are done in our own time, experience tells us.

When we weigh a Christian's duty, his matrimonial duties as well, we find that love must always be the standard, and where it is wanting there will be much wanting in order, in education and admonition in the Lord, in the management of children, in parents and teachers. It is a true passage in Scripture that man is woman's head. But on the part of man it is well to consider what St. Paul tells to Christian husbands: (I Cor. xi, 3) "But I would have you know that the head of every man is Christ,

and the head of the woman is the man." Now it is beyond doubt true that if in his life and teachings the man follows Christ, and the woman the man, the children will follow their parents and teachers and obey them. So that sincere love fully specifies the weight of Christian duty. And yet in all this we have done no more than our duty, and blessedness still remains only a gracious gift. But all Christian duties are steps that we must place our feet upon, step by step. If we seek salvation our Lord Jesus has given us directions. While no man can deny another God's mercy, because without it we cannot live, there exists this difference between wise men and virgins and foolish men and virgins; between faithful and faithless servants: there is a difference of work, and unequal reward of grace or disgrace. So it is much better that we begin here in time of grace to walk the road that God has promised than to take the risk of sinning and remaining in sin, letting grace be so much mightier. (See Romans, vi, 1, 2.) Now if the Christian's place is thus fixed, that Christ is the head of the church, and therefore of each man, it is a foregone conclusion that it is each man's duty to teach what his master has taught him unto his wife also, whose head he is. And both parents, seeking the salvation of their children, will obey all the Lord's commandments, and teach them to their children, as has been commanded us. (I Moses xviii, 19; V Moses vi, 6, 7; Psalm lxxviii, 1–4; Ephes. vi, 4; Coloss. iii, 21, and other places.)

Now all the duties of parents to their children

are also the duties of the teacher to whom the children are entrusted. And as he is in this sense head of these children, so Christ is his head, according to whose command we must act. When Christ came to this world to seek and to save, he called the children to him in especial love, caressed and blessed them and promised them the kingdom of heaven. (Mark ix, 36, 37.) For this reason we will not be blessed if we are tyrannical with them, however much they must be raised in discipline and in the fear of the Lord. Further, let us consider how the Lord Jesus taught his disciples, a record of which is kept for us in St. Matth. xviii, 1–6: "At the same time came the disciples unto Jesus, saying, Who is the greatest in the kingdom of heaven? And Jesus called a little child unto him and set him in the midst of them, and said, Verily I say unto you, except ye be converted, and become as little children, ye shall not enter into the kingdom of heaven. Whosoever therefore shall humble himself as this little child, the same is greatest in the kingdom of heaven. And whoso shall receive one such little child in My name receiveth Me. But whoso shall offend one of these little ones which believe in Me, it were better for him that a millstone were hanged about his neck, and that he were drowned in the depth of the sea." From the quoted words of the Lord Jesus we all have enough to learn. If we would enter heaven and be happy forever we need not imagine that the way is to glare at these children or even scold and punish them if they do not show us enough honor or pay us enough compliments. Ah, no, this is not the way to the

kingdom of heaven. But if we turn from such selfish pride to Christ's teachings, and humble ourselves to the level of children, it not only leads us to the kingdom of God, but gives us a community with the children that is much more useful than all this keeping aloof. For who exalts himself here will be humbled, and who humbles himself will be exalted.

There might be much more said here of qualities that are partly useful in implanting love by which the honor of God is enhanced and the common good increased. And many qualities might be enumerated that do the opposite, by which the honor of God is decreased and the common good injured. But I shall leave this matter to the judgment of others.

NOW FOLLOW A FEW USEFUL SCHOOL EXERCISES WHICH I FEEL COMPELLED TO MENTION, NOT FOR MY GLORY, BUT FOR THAT OF ALMIGHTY GOD, AND WHICH I GIVE THE YOUTH ENTRUSTED TO ME.

I may say that in my experience in this country I have had, at my school, children of various religious denominations, so that I could not teach them the same catechism. Nor have I such a catechism included, but when the children have learned to read well, the parents at home have to teach them the catechism themselves. In the teaching of hymns I have been given liberty. So I sang hymns and psalms with them, for the author of both religious songs and psalms is the Holy Ghost.

Besides this, it has been my aim to make them familiar with the New Testament from the exer-

cises of finding chapters. This has been quite successful, so that when a passage was mentioned, they turned to it and read it without being prompted.

When this door is opened, I have aimed that they should cull the flowers in this Garden of Eden,—Holy Writ,—not only for their beauty, but also for their fragrance, by pointing out to them, to the best of my feeble power, which have a fragrance of life unto life when put to the use that is revealed in them. Also which have an odor of death unto death, that they might have knowledge from both sides of Holy Writ and might be able to see. Then just as truth has the odor of life unto life and when we follow it leads to life, thus lies have the odor of death unto death in them and lead to death if we follow them. For the reward of liars is the fiery pit, which is the other death. (Revel. xxi, 8.) Truth, however, frees him who follows it. (John viii, 31–35.)

Now as opposite qualities have opposite effects, some leading to life and others to death, so it is with love. Love has the odor of life, but hate, envy and enmity have the odor of death and lead to death, for they are the opposite of love.

Thus it is also with faith and faithlessness, charity and lack of charity, justice and injustice, chastity and unchasteness, humility and vanity. In fine, all Godlike qualities have life in them and lead to life; whoever trusts in their efficacy is born again from death into life. All Godless things and their qualities are of death, and lead to damnation, if one persists in them until death.

When this was explained to them in part, they had to look up passages referring to the various qualities. Whoever finds a passage, steps forward, the next follows, and so they form a row, boys and girls separately, as each finds some passage of Scripture until they are all in a row. Then the first reads his passage. But if another one should have the same passage, he steps out and looks for another, and then joins the ranks again at the foot of the class. This is done in order to have them find all the rare Bible gems which express these qualities. It also becomes evident that the more passages are found dealing with a certain quality, the more clearly does the truth of the same appear. In this way one passage of Scripture serves not only to fix another one in memory, but also to elucidate and explain it. After the references have all been read, the children are asked several questions, which are easily answered from such references. The references are then repeated. This generally gives rise to different points which are brought to light by the passages made use of, in part for instruction, partly for comfort and strengthening of faith, partly for warning and chastisement. Besides, when the pupils have had much practice in finding references, they are at times put to the test and reminded that outward seeking is not in itself undesirable, but that it should be tried in another form. I let them sit very still, pay attention, and think no idle thoughts, but the first passage that enters their minds, they shall stand and read. In this exercise I have often marvelled how God

"has perfected praise out of the mouths of babes and sucklings" to destroy the revengeful foe.

As it is God's stern command that we should teach the children the commandments He has given us, and shall bring them up in the fear and admonition of the Lord, there are in the Scriptures many beautiful witnesses to the one God and His divine qualities; how He reveals Himself by His works, and how He created all things by the power of His word; the breath of His mouth, and His impenetrable omnipotence and omniscience; Scripture further testifies how through the devil's envy death, temporal and eternal destruction, came into the world, and how the human race by Satan's cunning fell into sin and disobedience, and that through this disobedience sin came into the world, and through sin, death, and thus death penetrated to all men, because they all sinned.

Holy Writ teaches us also, that God in His great mercy promised fallen mankind that the seed of the woman should bruise the serpent's head, that they may be again redeemed from the curse through an eternal redemption. Of all this we find in Scripture many comforting promises given to the fathers from time to time through Moses and the Prophets, partly by signs and partly by visions and prophecies. Of these there are many in the Old Testament. Again, how such promise was fulfilled through Christ, the promised offspring of woman, by the Holy Ghost, God's mysterious plan of redemption —incomprehensible to man. Of His birth, ministry, life, suffering, death, resurrection and ascension, of

all these the Scriptures tell explicitly. Also we find here how we can obtain this salvation. Also how a Christian shall do his duty through practicing piety in Christian virtue and rise step by step to become more like Him who created and redeemed him. I say in all these things we are instructed by the teachings of Christ and His Apostles, in the New Testament.

Now I should tell of each exercise in detail, how it is customary with children to have them read a passage relative to one or another quality, then to ask questions and have them answered by another quotation, so that one impresses the other, explains and amplifies it. But to explain all this would be very tedious. But as Holy Script contains everything, that is the place to seek and to find it. And because in Christ Jesus all treasures of knowledge and wisdom are hidden, I refer myself and all others to Scripture where such can be found. (Jerem. xxix, 13; Matth. vii, 7.) Does not the world seek diligently for honor and property, for gold, silver and precious stones? These and other treasures are held in righ esteem by the world, yet they are perishable, and not to be compared to the immortal treasures God offers us in His word. As we seek, so shall we find. If we seek the world in the delights of the eye and of the flesh and in vain living, we shall find it so, and finally also find the world's share and wages. But whosoever seeks God and everlasting life and follows Christ's footprints faithfully, he will also find and not seek in vain. His search will not be left unrewarded. (John xii, 26; Chap. xiv, 3; Chap. xvii, 24.)

To avoid tedium, I repeat I cannot describe many exercises that are conducive to blessedness of faith, love, hope, patience; in fine, all exercises of virtue that in Holy Script lead to blessedness, as they are written, useful for instruction, punishment, &c. As each should be taken up at a particular time with children, to tell of all this in detail would take too long.

But the true redeeming faith must embrace all that is useful in life and in the path of righteousness, and nothing is more acceptable to Jesus Christ than exhibiting one's faith in acts of love. To such the Lord Jesus Himself has given the shield that He shall be His armor bearer, empowered not only to win in this world (I John v, 5, 6), but also to quench all fiery darts of the Evil One (Eph. vi, 16). I shall only for my own and others' encouragement, and the strengthening of their faith, add a few things concerning the properties of faith so far as I am now, with my feeble strength and by the grace of God, able to do this. For without His grace and favor our actions and everything are in vain. Because I find this to be the case with myself, I feel called upon to write this down, simply and solely for the glory of God, and in honor of His holy name. For we may thank none but the dear God, that He has thus far in this dark world let His holy word stand like a light in a candle-stick. So long as our feet are turned in the path of peace, we can say with David (Psalm cxix, 105), "Lord, Thy word is a lamp unto my feet, and a light unto my path."

But may God, who is a light, and in whom there

is no darkness, send us light and truth, that they may lead and guide us through this dark valley of the shadow of death to His holy mountain and to His abode; that we may also in truth say with David (Psalm xxxvi), "In Thy light we see light." O, that we may with the eyes of faith not only see this light, but also walk in it, and by it at last conquer all the powers of darkness, for which I wish and pray from my heart for help and power of faith from on high. Amen.

Some Questions for Children

Whereby the fear of God will be taught them through many excellent Scripture passages.

Q. 1.—What is faith?

A.—The substance of things hoped for, the evidence of things not seen. Hebrews xi, 1.

Q. 2.—Whence cometh faith?

A.—So then faith cometh by hearing, and hearing by the word of God. Romans x, 17.

Q. 3.—To reach the beginning of faith, what teacher shall we choose?

A.—Looking unto Jesus, the author and finisher of our faith. Hebrews xii, 2.

Q. 4.—What does faith do when it is righteous?

A.—Knowing this, that the trying of your faith worketh patience. James i, 3.

Q. 5.—What must a Christian give in his faith?

A.—And besides this, giving all diligence, add to your faith virtue; and to virtue, knowledge; and to knowledge, temperance; and to temperance, patience; and to patience, godliness; and to godliness, brotherly kindness; and to brotherly kindness, charity. II Peter i, 5, 6, 7.

Q. 6.—But who has not this to give?

A.—He is blind, and cannot see afar off, and hath forgotten that he was purged from his old sins. II Peter i, 9.

Q. 7.—Can one not please God without faith?

A.—Without faith it is impossible to please Him, for he that cometh to God must believe that He is, and that He is a rewarder of them that diligently seek him. Hebrews ii, 6.

Q. 8.—How precious then, is true faith?

A.—That the trial of your faith, being much more precious than of gold that perisheth, though it be tried with fire, might be found unto praise and honor and glory at the appearing of Jesus Christ. I Peter i, 7.

Q. 9.—What comfort is it to believing souls to abide in faith?

A.—For we which have believed to enter into his rest, &c. Hebrews iv, 3.

Q. 10.—What is threatened the unbelieving?

A.—And to whom sware He that they should not enter into His rest, but to them that believed not. So we see that they could not enter in because of unbelief. Hebrews iii, 18, 19.

Q. 11.—To what shall faithful souls be kept?

A.—Who are kept by the power of God through faith unto salvation ready to be revealed in the last time. I Peter i, 5. See v, 41.

Q. 12.—By what quality do we reach true justice?

A.—If thou shalt confess with thy mouth the Lord Jesus, and shalt believe in thine heart that God hath raised Him from the dead, thou shalt be saved. For with the heart man believeth unto righteousness and with the mouth confession is made unto salvation. For the Scripture saith, Whosoever believeth on Him shall not be ashamed. Romans x, 9, 10, 11.

Q. 13.—When we through faith in Christ Jesus partake of such justice, what is the relation of God to such souls?

A.—Therefore being justified by faith, we have peace with God through our Lord Jesus Christ. Romans v, 1.

Q. 14.—Is mere faith of mouth sufficient, without fruits, spirit and life?

A.—For as the body without the spirit is dead, so faith without works is dead also. James ii, 26.

Q. 15.—What is the end of all commandments and what is its character?

A.—Now the end of a commandment is charity out of a pure heart, and of a good conscience, and of faith unfeigned. I Tim. i, 5.

Q. 16.—But if the heart is not righteous, faith is feigned; in such condition do we partake of such promises?

A.—Thou has neither part nor lot in this matter, for thy heart is not right in the sight of God. Repent therefore of this thy wickedness, and pray God, if perhaps the thought of thine heart be forgiven thee. Acts viii, 21, 22.

Q. 17.—Holy Script bears witness that Simon, the sorcerer, also was converted?

A.—Thou believest that there is one God; thou doest well; the devils also believe, and tremble. James ii, 19 and fol.

Q. 18.—Which faith abides before God in Christ?

A.—Even as Abraham believed God and it was reckoned to him for righteousness. Romans iv, 9.

Q. 19.—But what shall one do when he finds that he is still a sinner?

A.—The time is fulfilled, and the kingdom of God is at hand; repent ye and believe the Gospel. St. Mark i, 15; Matth. iii, 2; Chap. iv, 17.

Q. 20.—What is promised to poor repentant sinners?

A.—For God so loved the world, that He gave His only begotten Son, that whosoever believeth in Him should not perish, but have everlasting life. St. John iii, 16. Read also St. Luke xv; I Tim. i, 15; Luke xix, 10; Matth. xviii, 11; Matth. xi, 28, 29, 30.

Q. 21.—Are there in Holy Script other passages testifying that repentant sinners shall receive forgiveness of sins by believing in Christ Jesus?

A.—To Him give all the prophets witness, that through His name whosoever believeth in Him shall receive remission of sins. Acts x, 43.

Q. 22.—Does this promise refer to all repentant sinners, or is there a distinction?

A.—For there is no difference between the Jew and the Greek; for the same Lord over all is rich unto all that call upon Him. For whosoever shall call upon the name of the Lord shall be saved. Romans x, 12, 13.

Q. 23.—Did God send His Son into the world to proclaim to us sinners the redeeming Gospel?

A.—The Spirit of the Lord is upon me, because He hath anointed me to preach the Gospel to the poor; He hath sent me to heal the brokenhearted, to preach deliverance to the captives, and recovery of sight to the blind, to set at liberty them that are bruised, to preach the acceptable year of the Lord. St. Luke xviii, 19; John iii, 17, 18; I John iv, 9; Gal. iv, 4, 5.

Q. 24.—Now as God, for love of us poor sinners did not spare His own Son, but sacrificed Him for us all, so that all believing in Him should not perish, but have eternal life; the next question is, seeing that true faith is the action of the Holy Ghost upon us, whereupon shalt this faith in Jesus Christ be founded, if we would have the Holy Ghost as our leader, and keep it? Have we certain information regarding this also in Holy Script, or may we in this regard believe according to our own will, judgment and liking whatever we wish?

A.—He that believeth on Me as the Scripture hath said, out of his belly shall flow rivers of living water. (But this spake He of the Spirit, which they that believed on Him should receive, for the Holy Ghost was not yet given, because Jesus was not yet glorified.) John vii, 38, 39. See also II Peter i, 16 and 21.

Q. 25.—But if we find that we have given more attention to wise tales than to Holy Writ, thereby preventing the Holy Ghost from implanting the true faith in Jesus Christ; and we are then sorry from our heart and would like to become possessed of it again, how can we be helped?

A.—Ask, and it shall be given you; seek, and ye shall find; knock, and it shall be opened unto you: For every one that

asketh receiveth; and he that seeketh findeth; and to him that knocketh it shall be opened. Matth. vii, 7, 8.

Q. 26.—Hath God also promised such poor and wretched ones that he could be found?

A.—Look upon Me, and be ye saved, all the ends of the earth; for I am God, and there is none else. Isaiah xlv, 22. Also Jerem. xxix, 11, 12, 13.

Q. 27.—Because the references given emphatically testify that God has promised a hearing to those repentant sinners who turn to Him with prayers, the question arises, what is the first thing they should ask for?

A.—Hide Thy face from my sins and blot out all mine iniquities. Create in me a clean heart, O God; and renew a right spirit within me. Cast me not away from Thy presence; and take not Thy Holy Spirit from me. Restore unto me the joy of Thy salvation; and uphold me with Thy free Spirit. Psalm li, 9–12.

Q. 28.—To whom shall we pray?

A.—Then saith Jesus unto him, get thee hence, Satan; for it is written, Thou shalt worship the Lord thy God, and Him only shalt thou serve. Matth. iv, 10.

Q. 29.—In whose name shall we pray to the heavenly Father?

A.—Verily, verily, I say unto you, whatsoever ye shall ask the Father in My name, He will give it to you. Hitherto have ye asked nothing in My name. Ask and ye shall receive, that your joy be fulfilled. John xvi, 23, 24.

Q. 30.—How shall our prayer proceed?

A.—Therefore, I say unto you, what things soever you desire, when ye pray, believe that ye receive them, and yet shall have them. Mark xi, 24; James i, 3, 6.

Q. 31.—How shall our prayer be shaped further, that we may be heard?

A.—This is the confidence we have in Him, that, if we ask anything according to His will, He heareth us. I John v, 14.

Q. 32.—Now if the spirit be willing, but the power to believe too weak, who helps to strengthen this power in prayer?

A.—The Spirit helpeth our infirmities; for we know not what we should pray for as we ought; but the Spirit itself maketh intercession for us with groanings which cannot be uttered. And he that searcheth the hearts knoweth what is the mind of the Spirit, because He maketh intercession for the saints according to the will of God. Romans viii, 26 and 27.

Q. 33.—Does God's power still reign in such feeble ones when they reveal before God their weakness with humble and contrite heart?

A.—For thus saith the high and lofty One that inhabiteth eternity, whose name is Holy: I dwell in the high and holy place, with him also that is of a contrite and humble spirit, to revive the spirit of the humble, and to revive the heart of the contrite ones. For I will not contend forever, neither will I be always wroth: for the spirit shall fail before me, and the souls which I have made. Isaiah lvii, 15, 16.

Q. 34.—All witnesses cited from Holy Script clearly show that God's help is not lacking, however weak faith may be, if it be only of the right appearance before God, God will come to the aid of our weakness. For faith is an action of the Holy Ghost in us, if we will only allow it to act. So long, however, as unbelief has the upper hand within us, the evil spirit will through unbelief work acts of unbelief, namely, all uncleanness, dissension, untruth, injustice and all ungodly things in the children of unbelief, whereby God's wrath and punishment will come upon all ungodly conduct. Now the question is: If God's judgment is threatened over a city or country, and there is still enough faith left to admit that our punishment was caused by unbelief and sin, and we repent of wrong, and try to do right and justice, and raise once more in the heart by faith what unbelief has destroyed, will God be merciful still?

A.—Run ye to and fro through the streets of Jerusalem, and see now, and know, and seek in the broad places thereof, if ye can find a man, if there be any that executeth judgment, that seeketh the truth; and I will pardon it. Jerem. v, 1; Ezek. xviii, 22, 23.

Q. 35.—But if no conversion follow?

A.—God judgeth the righteous and is angry with the wicked every day. If he turn not, he will whet his sword; he hath bent his bow, and made it ready. He hath also prepared for him the instruments of death; he ordaineth his arrows against the persecutors. Psalm vii, 11, 13.

Q. 36.—As since the fall, man likes to pose as knowing and wise, but often seeks wisdom in matters that God counts foolishness, the question is: By what quality can we make a beginning in true wisdom?

A.—The fear of the Lord is the beginning of wisdom. A good understanding have all they that do His commandments; His praise endureth forever. Psalm cxi, 10.

Q. 37.—Because the fear of the Lord is the beginning of wisdom, is it desirable for the young to begin all their undertakings in the fear of God?

A.—The fear of the Lord is the beginning of knowledge, but fools despise wisdom and instruction. Proverbs i, 7.

Q. 38.—To live wisely what must we avoid?

A.—Behold, the fear of the Lord, that is wisdom, and to depart from evil is understanding. Job xxviii, 28.

Q. 39.—Can we find information where true knowledge resides?

A.—Wisdom enters not the portals of a wicked soul, nor dwells in a body under the bondage of sin. For the Holy Ghost which teaches aright avoids the idolatrous and departs from the profligate who will be punished for his sins. Wisdom is so exalted that she will not permit the scoffer to go unpunished. For God is a witness of every thought. He knows the innermost recesses of every heart. He hears every word. The orb of the world is filled with the Spirit of the Lord. He who fathomest speech is everywhere. Therefore, he who speaks falsely will not escape; and the right by which he is to be judged will not fail him. Wisdom of Solomon i, 4–8.

Q. 40.—Where then doth it dwell?

A.—The fear of the Lord is the beginning of wisdom, and is alone the heart's foundation of all believers. It dwells with the elect of womankind and is to be found only with the righteous and believing ones. Sirach i, 16.

Q. 41.—Because God has sent His Son into this world that through Him we shall live, who has left us an example in teachings and life, that we shall follow His footprints. Who also is made by God for wisdom, justice, healing and redemption. The question is: Do we need further to seek after knowledge, and study at high schools of philosophy, the books of philosophers and teachings of men, as it is customary in the world?

A.—Beware lest any man spoil you, through philosophy and vain deceit, after the tradition of men, after the rudiments of the world and not after Christ. For in Him dwelleth all the fulness of the Godhead bodily. And ye are complete in Him which is the head of all principality and power. Coloss. ii, 8, 10.

Q. 42.—Wherein then shall we continually study and remain?

A.—But continue thou in the things which thou hast learned, and hast been assured of, knowing of whom thou hast learned them. And that from a child thou hast known the Holy Scriptures, which are able to make thee wise, unto salvation through faith which is in Christ Jesus. All Scripture is given by inspiration of God, and is profitable for doctrine, for reproof, for correction, for instruction in righteousness. That the man of God may be perfect, thoroughly furnished unto all good works. II Timothy iii, 14, 17.

Q. 43.—Because Holy Script, if we follow it, teaches us salvation, and to found our faith on nothing but the one God and Christ whom He sent, which is the right way from death into life, and is also truth and life, the question now is: Whether on this road that leads to life we may expect crosses and troubles?

A.—Confirming the souls of the disciples and exhorting them to continue in the faith, and that we must through much tribulation enter into the kingdom of God. Acts xiv, 22.

Q. 44.—What is the benefit of trouble, if we are patient unto the end?

A.—For our light afflictions, which is but for a moment,

worketh for us a far more exceeding and eternal weight of glory; while we look not at the things which are seen, but at the things which are not seen: for the things which are seen are temporal; but the things which are not seen are eternal. II Corinth. iv, 17, 18.

Q. 45.—As the road to eternal life is so narrow and one must enter through trial and tribulation into the kingdom of God, is it necessary daily to pray God for strength and patience?

A.—For ye have need of patience, that, after ye have done the will of God, ye might receive the promise. For yet a little while, and He that shall come will come, and will not tarry. Now the just shall live by faith, but if any man draw back, my soul shall have no pleasure in him. But we are not of them who draw back into perdition, but of them that believe in the saving of the soul. Hebrews x, 36–39.

Q. 46.—Have we also to expect persecution?

A.—Because God hath loved you, it had to be thus. Without temptation thou canst not be, in order that thou mayest be established in the faith. Tobia xii, 13.

Q. 47.—Then the pious will be saved by crosses and tribulations?

A.—Just as gold is purified by fire, those who please God are approved through the fire of tribulation. Sirah ii, 5.

Q. 48.—If it is the fate of a Christian on his road to life to be tried and purified by the fire of trouble, is it a Christian's sole mission to prepare to suffer persecution?

A.—My child, if thou desirest to be God's servant, prepare thyself for tribulations. Sirah ii, 1.

Q. 49.—How must we behave in such persecution?

A.—My brethren, count it all joy when you fall into divers temptations; knowing this, that the trying of your faith worketh patience. James i, 2, 3.

Q. 50.—Is such trouble and persecution sent a Christian by God solely to preserve him, or has he other enemies for Jesus' sake?

A.—These things have I spoken unto you that ye should

not be offended. They shall put you out of the synagogue; yea the time cometh that whosoever killeth you will think that he doeth God service. And these things will they do unto you because they have not known the Father, nor Me. But these things have I told you that when the time shall come, ye may remember that I told you of them. And these things I said not unto you at the beginning because I was with you. John xvi, 1–4.

Q. 51.—Then if I understand aright, on this narrow way we may expect enemies?

A.—Lord, how are they increased that trouble me! Many are they that rise up against me. Many there be which say of my soul, There is no help for him in God. Psalm iii, 1, 2.

Q. 52.—How shall a Christian act toward his bodily foes, and what orders has he in his Christian knighthood from his King?

A.—But I say unto you, love your enemies, bless them that curse you, do good to them that hate you, and pray for them which despitefully use you, and persecute you. Matth. v. 44.

Q. 53.—If a Christian is to conquer his enemies by love, what arms does love carry that can injure enemies?

A.—Charity suffereth long and is kind; charity envieth not; charity vaunteth not itself, is not puffed up. Doth not behave itself unseemly, seeketh not her own, is not easily provoked, thinketh not evil; rejoiceth not in iniquity, but rejoiceth in the truth; beareth all things, believeth all things, hopeth all things, endureth all things. I Cor. xiii, 4–7.

Q. 54.—How is it with spiritual enemies; what weapons of Christian knighthood are used against them?

A.—For though we walk in the flesh we do not war after the flesh. (For the weapons of our warfare are not carnal, but mighty through God to the pulling down of strongholds;) Casting down imaginations, and every high thing that exalteth itself against the knowledge of God, and bringing into captivity every thought to the obedience of Christ. II Corinth. xi, 3, 4, 5.

Q. 55.—If the weapons and the fighting are not carnal, the enemies must be such as can be resisted in another way. Who are all these enemies?

A.—Finally, my brethren, be strong in the Lord, and in the power of His might. Put on the whole armor of God, that ye may be able to stand up against the wiles of the devil. For we wrestle not against flesh and blood, but against the rulers of the darkness of this world, against spiritual wickedness in high places. Ephes. vi, 10, 11, 12.

Q. 56.—Are these all the foes we must conquer?

A.—For whatsoever is born of God overcometh the world; and this is the victory that overcometh the world, even our faith. I John v, 4.

Q. 57.—Are there other foes that fight against the soul?

A.—Dearly beloved, I beseech you as strangers and pilgrims, abstain from fleshly lusts, which war against the soul. I Peter ii, 11. And also: Let not sin therefore reign in your mortal body, that ye should obey it in the lusts thereof. Romans vi, 12.

Q. 58.—How shall we strengthen our power against such enemies?

A.—Finally, my brethren, be strong in the Lord, and in the power of His might. Ephes. vi, 10.

Q. 59.—Have we also news that a war has arisen?

A.—And there was war in heaven. Michael and his angels fought against the dragon; and the dragon fought and his angels; and prevailed not; neither was their place found any more in heaven. And the great dragon was cast out, that old serpent called the Devil, and Satan, which deceiveth the whole world: he was cast out into the earth, and his angels were cast out with him. Revel. xii, 7, 8, 9.

Q. 60.—Now because this enemy was conquered in heaven, overcome and cast out, we while we live on earth must fight him here, and are unable to wage such war alone and without the help of God's divine power. Unless the strong hero of David's race, who can take his booty from the giant, come and help us, this enemy will seek to bar our way to heaven. For with our power nothing can be done, and our own strength is easily vanquished?

A.—But now thus saith the Lord that created thee, O

Jacob, and He that formed thee, O Israel, Fear not: for I have redeemed thee, I have called thee by thy name; thou art Mine. When thou passest through the waters, I will be with thee; and through the rivers, they shall not overflow thee; when thou walkest through the fire, thou shalt not be burned; neither shall the flame kindle upon thee, and fol. Isaiah xliii, 1, 2, &c.

Q. 61.—If this is promised us poor ones for our protection, then we may be very happy in everything that may befall us in God's will.

A.—What shall we then say to these things? If God be for us, who can be against us? He that spared not His own Son, but delivered him up for us all, how shall he not with him also freely give us all things? Romans viii, 31, 32, to the end.

Q. 62.—How have the faithful vanquished the enemy?

A.—And they overcame him by the blood of the Lamb, and by the word of their testimony; and they loved not their lives unto death. Revel. xii, 11.

Q. 63.—If we can conquer by the death and blood of Christ, if we relinquish ourselves to absolute faith, have we a fortress in which we are safe from the foe and soul-murderer?

A.—The name of the Lord is a strong tower: the righteous runneth into it and are safe. Prov. xviii, 10.

Q. 64.—But this enemy and soul-murderer found our first parents in paradise in this tower, which he could not take by force, but caused it to surrender by deceit and cunning. The question is: Is it necessary to be watchful even within this fortress?

A.—Be sober, be vigilant, because your adversary, the devil, as a roaring lion, walketh about, seeking whom he may devour; whom resist steadfast in the faith, knowing that the same afflictions are accomplished in your brethren that are in the world. I Peter v, 8, 9.

Q. 65.—How long is it necessary to be watchful?

A.—Watch ye therefore, and pray always, that ye may be accounted worthy to escape all these things that shall come to pass, and to stand before the Son of man. Luke xxi, 36.

Q. 66.—What is the war cry of these watchers?

A.—Watch ye, stand fast in the faith, quit ye like men, be strong. Let all your things be done with charity. I Corinth. xvi, 13, 14.

Q. 67.—What clothes shall they wear?

A.—Put on therefore, as the elect of God, holy and beloved, bowels of mercies, kindness, humbleness of mind, meekness, long suffering, forbearing one another, forgiving one another, if any man have a quarrel against any, even as Christ forgave you, so also do ye. And above all these things put on charity which is the bond of perfection. Coloss. iii, 12, 13, 14, to 17.

Q. 68.—Wherein consists their implements of war, armor and weapons, that they daily seize, and have in readiness if they wish to fight and conquer this soul-enemy?

A.—Wherefore take unto you the whole armor of God, that ye may be able to withstand in the evil day, and having done all, to stand. Stand therefore having your loins girt about with truth, and having on the breastplate of righteousness; and your feet shod with the preparation of the gospel of peace; above all, taking the shield of faith, wherewith ye shall be able to quench all the fiery darts of wickedness. And take the helmet of salvation, and the sword of the Spirit, which is the word of God. Praying always with all prayer and supplication in the Spirit, and watching thereunto with all perseverance and supplication for all Saints. Ephes. vi, 13–18.

END.

CHILDREN'S SONGS

OR ENCOURAGEMENT FOR THE CHILDREN

TUNE: *I Know a Floweret Beautiful and Fair.*

1.

Come, dear children, come hither,
And learn to know Jesus.
Do come and see how good He is,
How innocent and faithful.
Come! call Him master.

2.

O see His kindliness
That bends toward you,
How heartily he offers himself
To you at all times
To show much good.

3.

He wants to teach you, quietly and piously
To live after God's will.
He calls, dear child, come
And become pious.
He will give thee all.

4.

O, then come, children, do go on
Into Jesus's school.
Hear, learn and follow His teaching,
The lessons are not hard.
Sit down here
On the chairs of His wisdom.

5.

How good it is, how fine and beautiful,
How lovely to behold,
When children are right obedient
And gladly alone
Go to Jesus's school.

6.

There they learn with eagerness and joy
Rightly to pray, read, sing,
And seek their lifetime,
In holiness,
With Jesus to spend.

7.

O such children are well off.
They will forever dwell
In heaven with joyful spirit,
Where Jesus does
Reward pious children.

8.

They will there in great joy
Dwell every day and hour.
No fear, no wrong, no sadness,
No pain and sorrow
Will surround them there any more.

9.

Therefore, dear children, learn gladly
And love Jesus filially.
Serve Him, as your God and Lord,
And fly far
From all that is sinful.

10.

Do not follow the group of bad children,
The loafer and the gambler,

Who only mock your Jesus,
Who do not love God and
Will not be Jesus's pupil.

11.

Become well acquainted with Jesus
And sit at His feet.
Give Him your right hand
And say: Savior!
O, let me kiss thee.

12.

Hang like little children
About His loving arms,
And say, He shall be merciful
To you children
And have pity on you.

13.

He shall bless you with understanding,
That you avoid the bad.
He shall become well acquainted with you
As a Savior
Who frees you from sin.

14.

Yes, beg Him to
Give you pleasure and love.
His dear, gentle, sweet yoke
Still learn as children
To wear thoughtfully.

15.

He shall your youthful hearts
Fill with His love,
That it think ever heavenward,
And all jesting
Ignore for His sake.

16.

Thus, children, cling to Him heartily.
Ah! hang on His hands
And say: O Jesus, lead, then
Lead us henceforth.
O lead us to the end.

17.

Lead us out of this wilderness
Of the wicked turmoil of the world,
Into the Fatherland, where we may be pleased,
O Jesus true,
With the glory of heaven.

DYING SONG

TUNE: *Who Letteth Only God Command.*

1.

O, come here, ye children of men!
O come and see the nothingness,
The vanity of proud sinners
And their life's emptiness.
For all, all that ye see
Bears the inscription: it perisheth!

2.

I lie here on my death bed,
Quite infected by the poison of sin.
My spirit knows no resting place
That the dear Hand has given me
Save only the name Jesus Christ,
Who also in death is my life!

3.

My earthly life is over
And my days are passed.
The short pilgrimage is ended;
It is my time to die.
But I am glad, Lord Jesus Christ,
That Thou art with me.

4.

I have by God's rich grace
Long ago said Good-night to the world,
And on the narrow path of Jesus
Sought true peace of spirit.
But I have not done what was useful,
And used far too little seriousness.

5.

O God, through Thy loving hands
Prepare me now still,
That I at my final end
Depart comforted in Thy salvation.
Thy will be to me in eternity
A centre of contentment.

6.

Herewith will I now take leave
From those who knew me here;
First from those who grieve,
In their poor condition of sorrow,
Fear God, and pray day and night;
Trust in Him; now good-night.

7.

Good-night, ye rich of this earth,
Who call riches happiness.
I never wished to grow rich.
It only lasts a moment at best,
And Christ calls: a hard pain!
Think of it, I pray you as a parting.

8.

Good-night, you wild swarm of youth,
Ye unconverted brood of heathens,
That know nothing of honor and virtue,
And bear fruit only for Satan.
Follow God's earnest word and advice,
Or you will never find grace.

9.

Good-night, ye worldly hearts,
That seek pleasure on earth
In pastime, laughter, play, jesting,
And bear no fruit to your God.

O, do ye souls, do penance,
O, ye souls, do penance,
Else you will descend into darkness.

10.

Good-night, all of you,
Thou false, bad, wicked world;
That your doings do not please me
My life has shown you.
If it had not, by God's grace,
Happened earlier, it would be too late now.

GEISTLICHES MAGAZIEN

PART I. Nos. 33, 40, 41
AND PART II. No. 15

Geiſtliches Magazien. Num. 33.

Copia einer Schrifft welche der Schulmeiſter Chriſtoph Dock, an ſeine noch lebende Schüler zur Lehr und Vermahnung aus Liebe geſchrieben hat.

Allen Dienern und Aelteſten, Hauß-Vätern und Müttern, nebſt ihren Kindern und Angehörigen, wünſche ich zur hertzlichen Begrüſſung, daß der GOtt des Friedens, unſere Hertzen und Sinnen regieren wolle zu einem GOtt wohlgefälligen Leben und Wandel, zu thun was vor ihm gefällig iſt, durch JEſum Chriſt, welchem ſey Ehre, von Ewigkeit zu Ewigkeit Amen.

Geliebte in dem HErrn!

Was die Urſach dieſes Schreibens anbelangt, ſo geſchiehet ſolches aus einer dringenden Liebe zur Aufmunterung, auch eine hertzliche Liebes-Warnung, aus treuer Liebes-Pflicht an alle meine geweſene Schüler, ſo noch vor gegenwärtige Zeit im Leben ſind, dann ich nicht wiſſen kan, wie bald ich meine ſterbliche Hütte ablegen werde, ach! liebe Kinder! wann ich zurück dencke, was der HErr vor Gnaden-Gaben in euch geleget, da ihr noch in eurer kindlichen Einfalt waret, und wie erfreulich es mir iſt, wan ich an den erwachſenen Schülern ſehen und ſpühren kan, daß die Furcht GOttes in ihren Hertzen Raum und Platz bekommen hat, den böſen Lüſten und Begierden des Fleiſches Widerſtand, zu thun, und das Schulrecht in Chriſti Schule zu lernen, und ſich zubereiten und zubereiten laſſen wollen, Chriſti Joch auf ſich zu nehmen, und als Schäflein ihrem Seelen-Hirten in Lehr und Leben zu folgen, ſich willig in Gehorſam ergeben, und ferner ergeben wollen: ſolchen wird auch wann ſie bis ans Ende getreu verbleiben zu Theil werden, was der HErr JEſus ſolchen verheiſſen, Joh. 10, 27. 28.

Weilen aber dieſe Anzahl ſehr gering, und ſich wohl eine gröſſere Anzahl finden möchten, die mit Demas die Welt lieb gewonnen, dem Fleiſch Gehorſam zu leiſten in ſeinen Lüſten, welches doch, wofern es nicht durch hertzliche Buſſe in einem beſſern Sinn und Lebens-Veränderung noch dieſſeit dem Grab komt, ſo thut

GOttes Wort in Heil. Schrifft den Ausſpruch ſolcher Geſtalt über ſolche, und iſt und bleibt über alle unbußfertige, fleiſchlichgeſinte Menſchen der Ausſpruch alſo, wie ſolches an vielen Orten in Heiliger Schrifft kan nachgeſehen werden, als Röm. 8, 6. 7. 8. auch Röm. 6, 20. 21. Gal. 5, 19. 20. Gal. 6, 7. 8. 9. Epheſ. 5, 3. 4. 5. 6. Coloſ. 3, 5. 6. 7. 8. und an vielen andern Orten mehr. Aus angeführten Zeugnüſſen Heil. Schrifft kan geſehen werden, was die Liebe dieſer Welt, in Augenluſt, Fleiſchesluſt und hoffärtigem Leben vor ein Weinſtock iſt, was er vor Frucht bringet: er bringet keine Frucht zum ewigen Leben, dann ihr Weinſtock iſt des Weinſtocks zu Sodom, und von dem Acker zu Gomorra, ihre Trauben ſind Galle, und haben bittere Beeren, ihr Wein iſt Drachen-Gifft, und wütiger Ottern Galle, 5 Buch Moſe 32, 32.

Und ob es gleich ſchon noch nicht ſo weit zum Verfall kommen, daß man ſolche grobe Wercke des Fleiſches vollbracht, wovon in angeführten Zeugnüſſen Heil. Schrifft meldung geſchehen, ſo iſt doch die Zeit die man nach ſeines Fleiſches Lüſten zu leben angewendet, nicht zu ſeiner Seelen Heyl und Seeligkeit angewendet worden, und wäre ja höchſt nöthig vom Sünden-Schlaf aufzuſtehen, und ſich in den rechten Weinſtock Chriſtum JEſum in hertzlicher Liebes-Vereinigung nach ſeinem Gebot und befehl, in freywilligem Gehorſam einverleiben zu laſſen, zu einem fruchtbaren Reben, der Früchte tragt zum ewigen Leben, HErr JEſu du biſt ja unſer Bräutigam, du haſt ja dieſes in deinem ſeeligmachenden Wort verheiſſen, und uns ſo freundlich eingeladen und geſprochen: **Siehe ich ſtehe vor der Thur und klopfe an, ſo jemand meine Stimme hören wird, und die Thür aufthun, zu dem werde ich eingehen und das Abendmahl mit ihm halten, und er mit mir.**

Ach daß ſolche Liebes-Vereinigung auch bey uns geſchehen möchte, klopfe dann liebſter JEſu bey uns allen an, an der Thüre unſers Hertzens. Ach möchten doch diejenige, die die Welt in Augenluſt, Fleiſchesluſt und hoffärtigem Leben lieb gewonnen, deine Stime hören, aufwachen, vom Sunden-Lager aufſtehen, und dir ihre Hertzens-Thür aufthun, der Welt abſagen, und dir nachfolgen in Lehr und Leben, hierzu wolle der gnadenreiche GOtt den Segen geben.

Wann wir betrachten, die holdſeelige und gnadenreiche, ja liebreiche Einladung des HErrn JEſu an alle Menſchen, welche er in ſeinem Teſtamentlichen Willen ſo vielfältig hinterlaſſen,

ich will der Kürtze nach nur etliche anführen: erſtlich, Matth. 11, 28. 29. 30. rufft er mir und allen Menſchen zu, und ſpricht: **Kommt her zu mir alle, die ihr mühſelig und beladen ſeyd, ich will euch erquicken, nehmet auf euch mein Joch und lernet von mir, dann ich bin ſanfftmüthig, und von Hertzen demüthig, ſo werdet ihr Ruhe finden vor eure Seelen, dann mein Joch iſt ſanfft, und meine Laſt iſt leicht.**

Ihr lieben Kinder! wir werden ja hier von unſerm Seelen-Bräutigam ſo liebreich genöthiget zu kommen, und er will uns erquicken, und wann wir ſein Joch auf uns nehmen, und Hertzens Demuth und Sanfftmuth von ihm lernen, ſo werden wir Ruhe finden vor unſere Seele, und ſolche Seelen-Ruhe wird ewig zu genieſen ſeyn: nun Kinder! was iſt doch ſüſſer als Ruh, und Demuth iſt der Weg dazu, und was iſt ſchmertzlicher als Pein, und Hochmuth ſtürtzet da hinein.

Wie erquicklich war es der groſſen Sünderin, von welcher wir leſen Luca 7. als ihr der Herr JEſus die ſchwere Sündenlaſt abgenommen, und ihre Seele ruhe gefunden, zur hertzlichen Danckſagung ſatzte ſie ſich zu des HErrn JEſu Füſſen nieder, und netzte ſeine Füſſe mit Thränen und trücknete ſie mit ihrem Haar, und küſſete ſeine Füſſe, und ſalbete ſie mit Salben. Nun lieben Kinder, die ihr zu eurem Verſtand und Jahren kommen, bedencket dieſes bey euch ſelbſt, Chriſtus ruffet alle mühſelige und beladene zu ſich, und wir ſind ja alle mühſelig und mit Sünden beladen, **Dann wer da weiß Guts zu thun, und thuts nicht, dem iſts Sünde.** Jac. 4, 17.

Chriſtus nöthiget uns ſo liebreich, aber er will uns nicht zwingen, es erfordert zu dieſem kommen einen freywilligen Gehorſam, dieweilen aber in keinem andern Heyl, und iſt auch kein anderer Name unter dem Himmel den Menſchen gegeben, darin wir ſollen ſelig werden, als allein durch Chriſtum, er iſt das unſchuldige Lam̃, welches der gantzen Welt Sünde getragen, Er iſt die Verſöhnung für unſere und der gantzen Welt Sünde worden, er iſt unſer Seelen-Bräutigam, der das verlohrne menſchliche Geſchlecht wieder aus des Satans Macht erlöſete, und will ſich mit ſeinem erlöſeten Menſchlichen Geſchlecht verloben in Ewigkeit, ſo ſolte ja auf unſerer Seite daß Verloben an Chriſtum unſern Seelen-Bräutigam, wie wir in Liebe mit ihm verlobt und vereinigt werden möchten, unſer Hauptwerck und innigſtes Verlangen ſeyn, wor-

nach wir am erſten trachten ſolten, ja es ſolte uns mehr daran gelegen ſeyn, als an allem was ſichtbar iſt, er allein iſt uns von **GOtt gemacht, zur Weisheit, zur Gerechtigkeit, zur Heiligung und zur Erlöſung**, 1 Corinth. 1, 30. Es iſt anders kein Mittler zwiſchen GOtt und den Menſchen, als nur allein der eingebohrne Sohn Gottes, Chriſtus JEſus, 1 Tim. 2, 4. 5. 6. Durch ihn haben wir einen Zugang zum Vater, Eph. 2, 17. 18. Und wann wir mit dem verlohrnen Sohn recht in uns ſchlagen, und unſern Zuſtand wegen unſerer begangenen Sünden recht zu Hertzen faſſen, und in rechter Hertzens Buſſe den Vorſatz faſſen, mit dem verlohrnen Sohn zum Vater zu gehen, und zu ihm ſagen: **Vater ich habe geſündiget in dem Himmel und vor dir, ich bin nicht werth daß ich dein Sohn heiſſe, mache mich nur als einen deiner Taglöhner**, ich ergebe mich nun aufs neue unter deinen Gehorſam, und ſage nun dem Satan, der Welt und meinem fleiſchlich-geſinten Eigenwillen ab, die mich bisher von dir und deiner Gnade haben abgewendet, ach GOtt ſey mir Sünder gnädig, und gib mir den Mittler zwiſchen dir und den Menſchen, das iſt dein lieber Sohn, an dem du Wohlgefallen haſt, der iſt ja das Verſöhn-Opfer vor mein und der gantzen Welt Sünde worden, den haſt du uns aus Liebe gegeben, ach gib mich ihm auch zum Eigenthum über, daß ich durch ſein bitter Leyden und Sterben von meinen Sünden gereinigt werde, der kan mich durch ſein Blut reinigen, und ich will mich auch forthin dieſem Seelen-Artzt gantz übergeben in gewilligen Gehorſam, und die Gebote und Befehle, die er mir, meine arme und verwundete Seele zu heylen, vorſchreibt, gutwillig annehmen; kommen wir ſo mit dem verlohrnē Sohn in wahrem Glauben, hertzlicher Buſſe, mit einem demüthigen und zerſchlagenen Hertzen und Gemüthe zum Vater, und dem Sohn, ſo folget hierauf die zweyte Einladung des HErrn JEſu, und die iſt ſo freundlich und gnadenreich als die Erſte, ſie iſt beſchrieben im Evangelio Johannes 6, 37. und lautet wie folgt: **Alles was mir mein Vater gibt, das komt zu mir, und wer zu mir komt, den werde ich nicht hinaus ſtoſſen.**

So komme dann wer Sünder heißt, und wen ſein Sünden-Greul betrübet, zu dem, der keinen von ſich weißt, der ſich gebeugt zu ihm begiebet, wie wilt du dir im Lichte ſtehn, und durch dich ſelbſt verlohren gehn, wilt du der Sünde länger dienen, da dich zu retten, er erſchienen, O

nein!

nein! verlaß die Sünden-Bahn, mein Heyland nimt die Sünder an.

Was ſind nun die Hindernüſſen, die uns verhindern, daß wir nicht zu Chriſto unſerm Seelen-Bräutigam kommen?

Der Satan ſtellet uns das Reich dieſer Welt und ihre Herrlichkeit vor, in Augenluſt, Fleiſchesluſt, und hoffärtigem Leben, und wann wir daß unſerm fleiſchlichgeſinten Eigenwillen, der nach dem Fall von Natur zum Böſen geneigt iſt, die Herrſchafft überlaſſen, ſo wird das Kommen zu Chriſto wenig Fortgang gewinnen, man komt wohl ſo weit, daß man bekennet, daß Chriſtus vor alle geſtorben, welches auch eine lautere und theure Wahrheit iſt, aber warum Chriſtus für alle geſtorben, und wie unſere Pflicht dargegen ins Werck gerichtet werden ſolle, ſolches wird ſogleich mit beygefüget, und lautet wie folgt, 2 Corinth. 5, 15. **Und er iſt darum für ſie alle geſtorben, auf daß die ſo da leben, hinfort nicht ihnen ſelbſt leben, ſondern dem, der für ſie geſtorben und auferſtanden iſt.** Dieſe Lebensreguln ſind dem fleiſchlichgeſinten Eigenwillen zuwider, und ſo lang der fleiſchlich-geſinte Eigenwille die Oberhand behält, wird daß Kommen zu Chriſto verhindert. Die Phariſäer und Saducäer, wovon wir leſen Matthäi 3, die kamen auch zu Johannes Tauffe, wie aber Johannes ihr Eigenwilliges und hochmüthiges Leben anſahe, ſo nannte er ſie Ottergezüchte, und ſprach zu ihnen: **Sehet zu und thut rechtſchaffene Früchte der Buſſe.** Aber ſie thäten nicht Buſſe, ſie verachteten auch GOttes Rath wider ſich ſelbſt, und lieſen ſich nicht tauffen, als zu ſehen Luca 7. Der HErr JEſus gab ihnen auch den Rath was ſie thun ſolten daß ſie das ewige Leben finden möchten, die Worte ſind beſchrieben Johannes 5. und lauten wie folgt: **Suchet in der Schrifft dann ihr meinet ihr habt das ewige Leben drinnen, und ſie iſts die von mir zeuget, und ihr wolt nicht zu mir kommen, daß ihr das Leben haben möchtet.** Der hochmüthige Eigenwille hielte ſie von Chriſto und dem ewigen Leben ab.

Ich bekenne von Hertzen mit dem Apoſtel Pauli, 1 Timoth. 1, 15. **Daß es je gewißlich wahr ſey, und ein theuer werthes Wort, daß JEſus Chriſtus kommen iſt in die Welt, die Sünder ſelig zu machen, unter welchen ich der fürnehmſte bin.** Aber weil Chriſtus kommen iſt die Sünder ſelig zu machen, ſo muß der Sünder auch zu Chriſto kommen, wann er ſelig werden will. Kommen wir Sünder zu

Chriſto, der kommen iſt die Sünder ſelig zu machen, ſo komt das verlohrne Schaaf zu ſeinem Hirten, der verlohrne Groſchen iſt wieder gefunden, der verlohrne Sohn komt wieder zu ſeinem Vater, worüber ſich die Engel im Himmel erfreuen, und je mehr wir den Vorſatz nehmen uns mit Chriſto in freywilligem Gehorſam zu vereinigen, je mehr werden wir auch befinden, daß uns die Dinge die uns nach unſerm fleiſchlich-geſinten Eigenwillen eine Luſt waren, werden uns nun eine ſchwere Laſt ſeyn, worüber wir uns genöthigt finden werden in hertzlicher Buſſe mit einem demüthigen Fußfall zu der Gnaden-Thür zu wenden, bis das verwundete Gewiſſen geheilet, und wir Ruhe finden vor unſere Seelen, und ſolche Seelen-Ruhe werden wir bey Chriſto finden, wann wir zu ihm kommen.

Solte mir nun dieſe Frage zu Theil werden, weilen ich vom Kommen zu Chriſto ſchreibe, ob wir dann aus eignen Kräfften zu Chriſto kommen können, ich antworte mit Nein, wir können es nicht aus eigenen Kräfften, aber darin und darmit ſind wir nicht entſchuldiget, es komt hierinnen auf unſer Wollen oder nicht Wollen an, der HErr JEſus legt ein Zeugnüß ſeines Willens ab, über Jeruſalem, die Worte ſind beſchrieben Lucas 23, 37. **Wie offt habe ich deine Kinder verſamlen wollen, wie eine Henne verſamlet ihre Küchlein unter ihre Flügel, und ihr habt nicht gewolt.**

Wollen wir uns durch die heylſame Gnade GOttes nicht züchtigen laſſen, das ungöttliche Weſen und die weltliche Lüſte zu verleugnen, ſo ſind wir ja ſelbſt ſchuld dran, daß uns der HErr JEſus nicht unter ſeine Gnaden-Flügel nehmen kan, wie gern er auch wolte. Die natürlich gebohrnen Kindlein köſſen aus eignen Kräfften nichts thun zu ihrer ſelbſt Reinigung, noch ſich ſelbſt bekleiden, ſpeiſen und trancken, noch ſich ſelbſt vor allen widerwärtigen Zufällen zu bewahren, zu dieſem allen haben ſie aus eigenen Kräfften kein Vermögen, was ihnen mangelt, daß zeigen ſie mit Weinen an, dieſes Weinen rührt der Mutter Hertz, ſie reinigt es, ſie reicht ihm die Brüſte, und iſt der Mutter ihre Freude, wann das Kind dieſelbe zu ſeiner Leibs- und Lebens-Nahrung annehmen will, will aber das Kind dieſelbe nicht annehmen, ſo wird die Mutter betrübt, dann ſie weiß daß dadurch dem Kind ſeine Leibes- und Lebens-Kräffte abnehmen, nun ſo unvermögend als die natürliche gebohrne Kindlein aus eignen Kräfften ſind, ſo unvermögend ſind wir auch aus eigenen Kräfften uns ſelbſt zu reinigen, wann wir aber unſere

Nichtigkeit

Nichtigkeit erkennen wie elendig es mit uns beſtelt iſt, und ſind begierig nach der vernünfftigen lautern Milch der Gnaden, wie die jetzt gebohrne Kindlein nach ihrer Mutter Milch, ſo iſt ja dieſe heylſame Gnade GOttes allen Menſchen erſchienen; ſind wir nun von Hertzen willig uns durch dieſe Heylſame Gnade züchtigen zu laſſen das ungöttliche Weſen und die weltliche Lüſten zu verleugnen, und wolten gerne züchtig, gerecht und Gottſelig leben in dieſer Welt, wir befinden uns aber aus eigenen Kräfften hierzu wie die jetzt gebohrne Kindlein, gantz krafftloß u. unvermögend, ſo iſt in ſolchem Zuſtand kein beſſer Mittel, als wir laſſen unſer Anliegen mit Weinen, Bitten und Flehen vor GOtt kund werden, er kan den Müden Krafft, und den Unvermögenden Stärcke geben, und vor ſolche hat ja der HErr JEſus 3 Schlüſſel der Verheiſſungen in ſeinem Teſtamentlichen Willen hinterlaſſen, der erſte, **bittet, ſo wird euch gegeben, ſuchet, ſo werdet ihr finden, klopffet an, ſo wird euch aufgethan.** Und was wir dann auf unſer Bitten, Suchen und Anklopffen empfangen, das iſt lauter Gnade um Gnade, und ſolches können wir auch unſern eigenen Kräfften nicht zuſchreiben, ſondern der Gnade GOttes, und bleibt alſo die Seligkeit ein Gnaden-Geſchenck von GOtt uns geſchencket, und durch unſern HErrn JEſum Chriſtum erworben, es werden auch wenig Tage und Stunden vorbey gehen, daß wir im leiblichen und geiſtlichen Anliegen nicht nöthig haben auf der Wacht zu ſtehen, ſondern wir werden alle Zeit Urſache haben uns mit Wachen und Bäten zu der Gnaden-Thür zu wenden, und um Geiſtes- und Glaubens-Kräffte anzuhalten, weil ſich täglich Feinde finden, die wider unſere Seele ſtreiten, gegen welche wir aus eigenen Kräfften nichts vermögen, aber durch GOttes Hülff und Beyſtand vermögen wir alles.

Der HErr wolle uns erlöſen von allem Uebel, und aushelffen zu ſeinem himmliſchen Reich, welchem ſey Ehre von Ewigkeit zu Ewigkeit, Amen.

Ihr lieben Kinder, die ihr zu eurem Verſtand und Jahren kommen ſeyd, die Liebe zu eurem Seelen Heyl und Seligkeit, hat mich gedrungen euch noch vor meinem Abſchied aus Liebe zu ermahnen; unterſuchet euch ſelbſt, ob ihr im Glauben zu Chriſto kommen, oder noch zu kommen willig ſeyd, findet ihr bey euch, daß ihr mit dem verlohrnen Sohn vom Vater gegangen, ſo faſſet den Vorſatz mit dem verlohrnen Sohn wieder zum Vater zu gehen, laſſet

euch

euch die Welt mit ihrer Augenluſt, Fleiſchesluſt, und hoffärtigem Leben nicht länger bethören, machet eure Hertzen loß von ſolcher falſchen Liebe, und verliebet und verlobet euch mit JEſu unſerm Seelen-Bräutigam, der aus Liebe ſein Leben für uns gelaſſen, er heiſſet uns ja ſo lieblich kommen, wie ihr aus ſeinem Wort vernommen, Solch Kommen bringet uns Licht, vergeſſet doch das Kommen nicht.

Euer in Liebe ſchuldiger
Chriſtoph Dock.

NB. Der Drucker hat es bey dieſem Stück nöthig erachtet des Authors Namen bey zuſetzen, erſtlich, weil es beſonders, oder zum Voraus an ſeine Schüler gerichtet iſt, (ob es wohl alle Menſchen ohne Ausnahm angehet,) ſo iſt es billig, daß ſie wiſſen wer mit ihnen redet, ſo hat auch zum Andern der liebe Author einen ſolchen guten Wandel geführt, und thut es noch in ſeinem hohen Alter, daß es nicht unerbaulich, und ihm nicht nachtheilig ſeyn wird, daß man ſeinen Namen wiſſe. GOtt gebe, daß alle die es leſen, ſich einen würcklichen Nutzen daraus ſchöpfen mögen.

Geistliches Magazien. Num. 40.

Hundert nöthige Sitten-Regeln für Kinder.

I. Regeln, wie sich ein Kind in dem Hause seiner Eltern zu verhalten hat.

I. Des Morgens bey und nach dem Aufstehen.

1.

Jedes Kind so bald du Morgens gewecket wirst, so stehe auf, ja gewöhne dich ohne wecken zu rechter Zeit aufzuwachen, und ohne Zaudern von deinem Lager aufzustehen.

2. Wann du das Bette verlassen hast, so decke dasselbe fein ordentlich wieder zu.

3. Laß deine erste Gedancken zu Gott gerichtet seyn, nach dem Exempel Davids, welcher Ps. 139, 18. spricht, wann ich erwache bin ich noch bey dir, und Ps. 63, 7. wann ich erwache, so rede ich von dir.

4. Biete denen die dir zu erst begegnen, und deinen Eltern und Geschwistern einen guten Morgen, doch nicht aus blosser Gewohnheit, sondern aus wahrer Liebe.

5. Gewöhne dich deine Kleider fein hurtig, aber doch auch ordentlich anzulegen.

6. Anstatt des unnützen Geschwätzes mit deinen Geschwistern oder andern, suche auch bey dem Anziehen gute Gedancken zu haben. Erinnere dich an das Kleid der Gerechtigkeit JEsu, welches dir in JEsu erworben worden, und fasse den Vorsatz, es an diesem Tage durch muthwillige Sünden nicht zu beflecken.

7. Wenn du das Gesicht und die Hande waschest, so sprütze das Wasser nicht in der Stube herum.

8. Den Mund alle Morgen mit Wasser auszuspulen und die Zähne mit dem Finger abreiben, dienet zur Erhaltung derselben.

9. Wenn du die Haare kämmest, so tritt nicht mitten in die Stube, sondern beyseit in eine Ecke.

10. Das Morgen-Gebät verrichte nicht aus kaltsinniger Gewohnheit, sondern aus hertzlicher Danckbarkeit gegen Gott, der dich in der vorigen Nacht behütet hat, und ruf ihn demüthig

an, daß er an dieſem Tage deine Verrichtungen ſegnen wolle, vergiß auch nicht das Singen und Leſen in der Biebel.

11. Dein Morgen Brod iß nicht auf der Gaſſe, oder in der Schule, ſondern bitte deine Eltern, daß ſie dir ſolches zu Hauſe geben.

12. Suche darauf deine Bücher zuſammen, und komm zu rechter Zeit in die Schule.

2. Des Abends bey dem Schlafen-gehen.

13. Nach dem Abend-Eſſen ſetze dich nicht in einen Winckel, daſelbſt zu ſchlafen, ſondern verrichte erſt deine Abend-Andacht, mit Singen, Bäten und Leſen, ehe du dich zu Bette begiebeſt.

14. Ziehe dich an einem beſondern Orte aus, oder wo es ja in Gegenwart andrer Leute geſchehen muß, ſo ſey dabey beſcheiden und ſchamhaftig.

15. Beſiehe zuweilen die ausgezogenen Kleider, ob etwas daran zerriſſen ſey, damit es bey Zeiten ausgebeſſert werden könne.

16. Wirf deine Kleider nicht in der Stube herum, ſondern lege ſie zuſammen an einen gewiſſen Ort, damit du ſie Morgens früh gleich wieder finden könneſt.

17. Lege dich fein züchtig und gerade ins Bette, und decke dich wohl zu.

18. Ehe du einſchläfeſt, ſo prüfe dich, wie du den Tag zugebracht, dancke Gott für ſeine Wohlthaten, bitte ihn um die Vergebung deiner Sünden, und empfehle dich ſeiner gnädigen Beſchirmung.

19. Wenn du in der Nacht aufwachen ſolteſt, ſo gedencke an GOtt und ſeine Allgegenwart, und hänge eiteln Gedancken nicht nach.

3. Bey der Mahlzeit.

20. Wann du, zumal bey fremden Leuten zu Tiſche geheſt, ſo kämme und waſche dich vorher fein reinlich.

21. Unter dem Bäten laß die Hände nicht zur Erden hängen, fahre auch ſonſt nicht damit herum, ſondern laß ſie zugleich mit den Augen zu GOtt empor gerichtet ſeyn.

22. Lehne dich unter dem Gebät nicht an, und gaffe nicht mit den Augen herum, ſondern ſey andächtig und ehrerbietig vor der heiligen Majeſtät Gottes.

23. Nach dem Gebät warte bis andere, die gröſſer ſind ihren Platz eingenommen haben, als dann ſetze dich auch fein ſtill und ſittſam zu Tiſche.

24. Ueber Tiſche ſitze fein gerade und ſtill, wackle nicht mit dem Stuhl, und lege die Arme nicht auf den Tiſch. Meſſer und Gabel lege zur rechten, das Brod aber zur lincken Seite.

25. Meide alles, was den Schein eines heiſſen und unbändigen Hungers hat, dahin gehöret, wenn man die Speiſen ſo begierig

gierig anſiehet, wenn man der erſte in der Schüſſel iſt, wenn man das Brod auf einmal in lauter Biſſen zerſchneidet, wenn man geſchwind und gierig iſſet, wenn man ſchon ein ander Stück Brod fordert, da man noch nicht hinunter gegeſſen, wenn man zu groſſe Biſſen ſchneidet, wenn man den Löffel zu voll nimmt, wenn man den Mund zu voll ſtopfet, ꝛc.

26. Bleibe vor deinem Orte in der Schüſſel, und ſey vergnügt mit dem, was dir gegeben wird, und begehre nicht von allem zu haben.

27. Siehe nicht auf eines andern Teller, ob er etwa mehr als du bekommen habe, ſondern genieſſe das deine mit Danckſagung.

28. Iß nicht mehr Fleiſch und Butter, als Brod, beiß aber das Brod nicht mit den Zahnen ab, ſondern ſchneide mit dem Meſſer ordentliche Biſſen, ſchneide ſie aber nicht vor dem Munde ab.

29. Faſſe Meſſer und Löffel fein ordentlich, und hüte dich, daß du das Kleid oder Tiſchtuch nicht beſleckeſt.

30. Die fette Finger lecke nicht ab, ſondern wiſche ſie an ein Tuch, brauche aber ſo viel möglich iſt, die Gabel anſtatt der Finger.

31. Kaue die Speiſen mit zugeſchloſſenen Lippen, und mache kein Geräuſche durch Scharren auf dem Teller.

32. Lecke den Teller weder mit dem Finger noch mit der Zunge ab, fahre auch nicht mit der Zunge auſſer dem Munde herum. Stütze den Elenbogen nicht auf den Tiſch, wenn du den Löffel zum Munde bringeſt.

33. Das Saltz nimm nicht mit den Fingern, ſondern mit der Meſſerſpitze aus dem Saltz-Faß.

34. Die Knochen oder was ſonſt übrig bleibet, wirf nicht unter den Tiſch, ſtoſſe ſie auch nicht auf das Tiſch-Tuch, ſondern laß ſie auf dem Rande des Tellers liegen.

35. Das Stochern in den Zähnen mit dem Meſſer oder Gabel ſteht nicht fein, und iſt dem Zahnfleiſch ſchädlich.

36. So viel möglich iſt, ſo enthalte dich die Naſe über Tiſch zu ſchneutzen, erfordert es aber die Noth, ſo wende das Angeſicht etwas vom Tiſche hinweg, oder halte die Hand oder die Serviette vor; desgleichen auch wann du Nieſeſt oder Huſteſt.

37. Gewöhne dich durchaus nicht delicat und eckelicht zu ſeyn, oder dir einzubilden, daß du dis und jenes nicht eſſen könneſt. Manche müſſen in der Fremde eſſen lernen, was ſie zu Hauſe nicht konten.

38. Die auf dem Teller habende Speiſen zu genau beſehen oder gar beriechen, ſtehet nicht

wohl. Solteſt du in der Speiſe ein Haar oder ſonſt etwas finden, ſo thue es ſtill und unvermerckt bey Seite, damit andere nicht zum Eckel bewogen werden.

39. So oft du etwas auf den Teller bekomſt, ſo bedancke dich mit Neigung des Haupts.

40. Die Knochen nage nicht mit den Zähnen ab, mache auch nicht ein Getöſe, das Marck heraus zu klopfen.

41. Es ſchickt ſich nicht, dasjenige was du einmal auf dem Teller gehabt, wieder in die Schüſſel zu legen.

42. Wenn du über Tiſch etwas herlangeſt, ſo hüte dich daß du den Ermel nicht in die Schüſſel hangen läſſeſt, oder ein Glaß umwerffeſt.

43. Ueber Tiſch rede nicht eher bis du gefragt wirſt, haſt du aber in der Kirche oder Schule etwas gutes gemercket, oder fällt dir ein feiner Spruch ein, der ſich zum Diſcurs ſchickt, ſo darfſt du ſolchen wohl vorbringen, reden aber andere was gutes, ſo höre aufmerckſam zu.

44. Wenn du trincken wilſt, ſo muſt du keine Speiſe mehr im Munde haben, und dich vorher höflich neigen.

45. Es ſtehet ſehr übel, 1) wenn man unter dem Trincken ſo ſtarcke Züge thut, daß man Schnaufen oder tief Athem hohlen muß. 2) Wenn man unter dem Trincken die Augen auf andere herum gehen laſſet. 3) Wenn man den Anfang im Trincken über Tiſche machet, ehe die Aeltern oder Vornehmern getruncken. 4) Wenn man zugleich mit einem Vornehmen das Glaß an den Mund ſetzet. 5) Wenn man trincket wann andere noch mit uns reden. 6) Wenn man das Glaß etliche mal hinter einander anſetzet.

46. Vor und nach dem Trincken pflegt man den Mund abzuwiſchen doch nicht mit der Hand, ſondern mit einem Tuch oder Serviette.

47. Sey über Tiſch dienſtfertig, wenn etwas in die Stube hinein zu hohlen, oder ſonſt zu thun iſt das du verrichten kanſt.

48. Wenn du ſatt biſt, ſo ſtehe ohne Poltern auf, nimm den Stuhl mit, wünſche eine geſegnete Mahlzeit, und tritt bey Seit zu warten was dir befohlen wird. Doch hat man ſich hierinn nach dem was gewöhnlich iſt, zu richten.

49. Das übrige Brod ſtecke nicht in die Taſche, ſondern laß es auf dem Tiſche liegen..

50. Ehe du nach Tiſche etwas anders verrichteſt, ſo dancke vor deinem Schöpfer der dich geſpeiſet und geſättiget hat.

II. Regeln wie ſich ein Kind in der Schule verhalten ſoll.

51. Liebes Kind wann du in die Schule komſt, ſo neige dich ehrerbietig,

ehrerbietig, und ſetze dich ſtill an deinen Ort, und gedencke an die Gegenwart GOttes.

52. Wann gebatet wird, ſo bedencke daß du mit GOtt redeſt, und wenn Gottes Wort gehandelt wird, ſo bedencke, daß Gott mit dir rede, ſey alſo demüthig und andächtig.

53. Wenn du laut bäten muſt, ſo rede langſam und bedächtlich; und wenn geſungen wird, ſo ſuche nicht die andern zu überſchreyen oder das erſte Wort zu haben.

54. Sey deinem Lehrmeiſter allezeit gehorſam, und laß dich nicht über einer Sache etliche mal von ihm erinnern.

55. Wirſt du um deiner Unarten willen geſtraft, ſo beweiſe dich weder mit Worten noch mit Gebärden ungeduldig und widerſpenſtig, ſondern nimm es zu deiner Beſſerung an.

56. Hüte dich in der Schule vor dem ſchändlichen plaudern, dadurch du dem Schulmeiſter ſeine Arbeit ſchwerer machſt, deine Mitſchüler ärgerſt, und dich und andere an der Aufmerckſamkeit hinderſt.

57. Gib acht auf alles was geredet wird, ſitze fein gerade, und ſiehe deinen Lehrer an.

58. Solſt du deine Lection aufſagen, ſo ſchlage das Buch ohne Geräuſch auf, ließ fein laut, deutlich und langſam, daß man alle Worte und Sylben verſtehen könne.

59. Siehe mehr auf dich ſelbſt als auf andere, wo du nicht zum Aufſeher über ſie beſtellet biſt.

60. Wenn du nicht gefraget wirſt, ſo ſey ſtille, und hilf andern nicht ein, wenn ſie ihre Lection ſagen ſollen, ſondern laß ſie für ſich reden und antworten.

61. Gegen deine Mitſchüler beweiſe dich liebreich und friedfertig, zancke nicht mit ihnen, ſtoſſe ſie nicht, beſudle nicht mit deinen Schuhen oder mit der Dinte ihre Kleider, gib ihnen keine Beynamen, und verhalte dich in allen Stücken alſo gegen ſie, wie du wolleſt, daß ſie ſich gegen dich verhalten ſollen.

62. Hüte dich vor allen unanſtändigen groben Sitten und Gebärden in der Schule. Dahin gehöret, 1) Wenn man ſich mit den Händen oder gantzen Leibe vor Faulheit ausrecket. 2) Wenn man in der Schule Obſt oder andere Sachen iſſet. 3) Wenn man die Hand oder Arm auf des Nachbars Achſel leget, oder unter den Kopf ſtützet, oder ſich mit dem Kopfe vorwärts auf den Tiſch leget. 4) Wenn man die Füſſe auf die Banck ſetzet, oder damit ſcharret oder baumelt, oder die Beine über einander ſchlägt, und von ſich ſtrecket, oder ſie im Sitzen oder Stehen zu weit von einander ſperrt. 5) Wenn man am Kopf kratzet. 6) Wenn man mit den Fingern ſpielet oder daran klaubet. 7) Wenn man

den Kopf bald vor ſich, bald hinter ſich, bald auf die Seite wendet und drehet. 8) Wenn man ſitzt und ſchlaft. 9) Wenn man unter dem Tiſch oder Banck herum kriechet. 10) Wenn man dem Præceptor den Rücken zu kehret. 11) Wenn man die Kleider in der Schule anders anthut. 12) Wenn man ſich unflätig in der Schule bezeuget.

63. Halte deine Bücher inwendig und auswendig fein rein und ſauber, ſchreib und mahle nicht allerley hinein, zerreiſſe ſie nicht und verliehre keines davon.

64. Wenn du ſchreibeſt, ſo beſudle dich nicht an Händen und Geſicht mit der Dinten, beſprütze auch nicht damit den Tiſch und die Bäncke, oder deine und anderer ihre Kleider.

65. Wann die Schule aus iſt, ſo mache kein gepolter, ſpringe nicht wann du eine Treppe herunter gehen muſt, über 2 oder 3 Stuffen hin, damit du nicht Schaden nehmeſt, und gehe ſittſam nach Hauſe.

III. Wie ſich ein Kind auf der Gaſſe verhalten ſoll.

66. Liebes Kind, ob du gleich nach der Schule auſſer der Aufſicht deines Lehrmeiſters biſt, ſo iſt doch Gott an allen Orten gegenwärtig, daher du Urſach haſt auch auf der Gaſſe dich vor ihm und ſeinen heiligen Engeln zu ſchämen.

67. Renne alſo nicht wild auf der Gaſſe herum, ſchreye auch nicht, ſondern gehe ſtill und ehrbar.

68. Beweiſe dich ſchamhaftig, und thue nicht öffentlich vor andern Leuten dasjenige, was man an einem abgeſonderten Orte zu verrichten pfleget.

69. Auf der Straſſe zu eſſen iſt unanſtändig.

70. Gaffe nicht mit den Augen in der Höhe herum, laufe den Leuten nicht entgegen, und tritt nicht muthwillig in den Koth, wo er am dickſten iſt, oder in eine Pfütze.

71. Wann du ſieheſt Pferde oder einen Wagen kommen, ſo tritt auf die Seite, und hüte dich, daß du nicht Schaden nehmeſt, hänge dich niemals hinten an einen Wagen an.

72. Im Winter gehe nicht aufs Eis, wirf andere nicht mit Schnee-Ballen, und fahre nicht mit liederlichen Buben auf den Schlitten.

73. Im Sommer bade dich nicht im Waſſer und gehe nicht zu nahe an daſſelbe. Habe auch keinen Gefallen am Muthwillen und frechen Spielen.

74. Bleib nicht auf dem Wege ſtehen, wo ſich Leute zancken oder ſchlagen oder andere Boßheiten treiben; geſelle dich nicht zu böſen Buben, die dich verführen; lauf auch nicht auf den Jahrmärckten herum; ſtehe nicht bey den Marcktſchreyern ſtille,

und

und ſiehe den leichtfertigen Täntzen nicht zu, dann du lerneſt da nichts als Böſes.

75. Faſſe dich nicht auf der Gaſſe mit andern Kindern zuſammen, daß du die Straſſe einnehmeſt, lege auch nicht deinen Arm auf anderer ihre Schultern.

76. Wann dir jemand bekantes oder vornehmes begegnet, ſo weiche ihm aus, und bücke dich höflich, warte aber nicht ſo lange bis er ſchon neben dir, oder gar ſchon vorüber iſt, ſondern beweiſe ihm ſolche Ehrerbietigkeit, wenn du noch ein paar Schritte von ihm biſt.

IV. Regeln wie ſich ein Kind in der Verſamlung oder Kirche verhalten ſoll.

77. Liebes Kind, bedenck ein der Verſamlung oder Kirche an die heilige Gegenwart Gottes, und daß du nach dem Worte, daß du höreſt an jenem Tage gerichtet werden ſolleſt.

78. Bringe deine Biebel und Geſangbuch mit, und ſinge und bäte fein andächtig mit. Denn aus dem Munde der jungen Kinder will ſich GOtt ein Lob zubereiten.

79. Unter der Predigt gib auf alles acht, mercke was aus dem Text vorgeſtellet, und wie der Vortrag eingetheilet wird; welches du auch in deine Schreib-Tafel aufſchreiben kanſt. Schlage ein und andern ſchönē Spruch in deiner Biebel, doch ohne Geräuſch und vieles Blättern nach, und zeichne ihn mit einem hineingelegten ſchmalen langen Papierchen, deren du immer etliche in deiner Biebel liegen haben muſt.

80. Plaudere nicht in der Kirche, und wenn andere mit dir plaudern wollen, ſo gib ihnen keine Antwort, wirſt du unter der Predigt vom Schlaf angefochten, ſo ſtehe ein wenig auf, und ſuche dich deſſelben zu erwehren.

81. Wann der Name Jeſus genennet oder gebätet wird, ſo entblöſſe oder neige dein Haupt, und bezeige dich ehrerbietig.

82. Gaffe nicht in der Kirche herum nach andern Leuten und halte deine Augen in guter Zucht und Ordnung.

83. Alle unanſtändige Sitten die du noch N. 62. in der Schule zu vermeiden haſt, die haſt du noch vielmehr in der Kirche zu vermeiden.

84. Wenn du mit andern paar Weiſe in die Kirche und aus der Kirche geführet wirſt, ſo ſolt du niemand aus Muthwillen ſtoſſen, vexiren oder beſprützen, ſondern ehrbar u. ſtille fort gehen.

V. Regeln, wie ſich ein Kind ſonſt in ſeinem gantzen Umgange zu verhalten hat.

85. Liebes Kind, lebe mit jedermann friedlich und einig, und laß deine gantze Höflichkeit aus Demuth und wahrer Liebe des Nachſten flieſſen.

86. Gewöhne dich in allen

deinen

deinen Sachen ordentlich, lege deine Bücher und anders an seinen gewissen Ort, und laß es nicht unordentlich und zerstreuet herum liegen.

87. Wenn dich deine Eltern ausschicken wolten, so mercke die Sache wohl, die du ausrichten sollst, damit du sie nicht unrecht bestellest. Wenn du dein Geschäft ausgerichtet hast, so komm gleich wieder nach Hause und bringe Antwort.

88. Sey niemals müssig, sondern gehe entweder deinen Eltern zur Hand, oder wiederhole deine Lectiones, und lerne dasjenige auswendig, was dir aufgegeben worden. Hüte dich aber, daß du nicht in garstigen oder eiteln Büchern lesest, oder die Zeit, dafür du Gott Rechenschaft geben must, mit Charten oder Würfeln verderbest.

89. Wenn du Geld bekommst, so gib es jemand aufzuheben, damit du es nicht verliehrest oder vernaschest. Gib von dem deinigen gern Allmosen.

90. Wenn dir jemand etwas schencket, so nimm es mit der rechten Hand an, und bedancke dich höflich.

91. Kommst du zu jemand, der Geld auf dem Tische, oder sonst etwas liegen hat, so gehe nicht so nahe hinzu, und bleibe nicht allein in der Stube.

92. Behorche niemand an der Thür Syrach 21, 26. lauf auch nicht gleich hinein, sondern klopfe bescheidentlich an, warte darauf bis man dich hinein rufet, und bücke dich, wann du hineint getreten, schmeiß auch die Thür nicht so hart zu.

93. Verstelle dein Gesicht nicht bey den Leuten durch Runtzeln oder Sauer sehen: Sey nicht stöckisch, wenn du etwas gefraget wirst; laß aber die Leute erst ausreden, und falle ihnen nicht ins Wort; antworte nicht mit Kopfnicken oder Schütteln, sondern mit deutlichen und bescheidenen Worten.

94. Deinen Reverentz mache allzeit etwas tief und langsam, mit erhabenem Gesicht. Scharre nicht mit den Füssen zu weit hinten hinaus. Kehre den Leuten nicht den Rücken, sondern das Angesicht zu.

95. Kommt ein fremder oder guter Freund ins Hauß, so bezeuge dich höflich gegen ihn, heiß ihn willkommen, biete ihm einen Stuhl und warte ihm auf.

96. Im Niesen, Reinigung der Nase, Ausspeyen und Gähnen befleissige dich aller möglichen wohlanständigkeit. Wende dein Angesicht alsdenn etwas auf die Seite, halt die Hand vor, fasse die Unsauberkeit der Nase ins Schnupftuch, und besiehe es nicht lange, laß den Speichel gerade herunter auf die Erde fallen, und tritt mit dem Fusse drüber ꝛc. Gewöhne dich nicht an das beständige Neuspern, grübeln in der Nase, heftiges Schnaufen, und ander eckelhaftes und unanständiges Wesen.

97. Gehe niemals unflätig und säuisch einher. Schneide die Nägel zu rechter Zeit ab, und halt Kleider, Schuh und Strümpfe rein u. sauber.

98. Im Lachen sey mässig und bescheiden. Lache nicht über alles, am allerwenigsten aber über anderer Leute Boßheit oder Unglück.

99. Hast du etwas versprochen, so suche es auch zu halten, und hüte dich vor allen Lügen und Unwahrheiten.

100. Was du gutes und wohlanständiges an andern Christlichen Leuten siehest, das laß dir zum Vorbilde dienen. Ist etwa eine Tugend, ist etwa ein Lob, dem dencke nach. Phil. 4, 8.

Geiſtliches Magazien. Num. 41.

Hundert chriſtliche Lebens-Regeln, für Kinder.

Zweyter Theil.

I. Regeln, von dem Verhalten gegen GOtt.

1.

GEdencke, daß zwiſchen dir und dem dreyeinigen GOtt ein Bund aufgerichtet ſey, in welchem er verſprochen hat dich zu lieben und zu ſegnen; du aber hinwiederum verpflichtet, ihn zu lieben und ihm kindlich zu gehorchen.

2. Nimm dir einmal gnugſame Zeit dazu, in der Stille vor dem Angeſichte Gottes dich zu prüfen, ob du bisher das alles treulich und beſtändig beobachtet, was dein Tauf-Bund von dir erfordert? Ob du Gott kindlich geliebet, gefürchtet und ihm gehorchet.

3. Wirſt du in ſolcher Prüfung in deinem Gewiſſen überzeuget, daß du dich von GOtt durch wiſſentliche Sünden wieder los geriſſen, und Trotz, Faulheit, Ungehorſam, Lügen, Frechheit und andere dergleichen Unarten bey dir zur Herrſchafft kommen laſſen; ſo ſäume dich nicht deinen Tauf-Bund zu erneuern.

4. Erkenne deine ſündliche Unarten und dein angebohrnes tiefes Verderben, mit hertzlicher Schaam und Reue vor deinem Schöpffer; wende dich mit einem zerſchlagenen Hertzen zu JEſu Chriſto deinem einigen Gnaden-Stuhl, ſuche in ſeinem Blut durch den Glauben die Vergebung deiner Sünden, und faſſe einen neuen Vorſatz, nicht mehr der Sünde, ſondern JEſum Chriſtum zu dienen, und dich durch ſeinen Geiſt regieren zu laſſen.

5. Wirſt du aber in deinem Gewiſſen überführet, daß du zwar deinen Tauf-Bund noch nicht wiſſentlich und vorſetzlich übertreten, aber doch in den Pflichten der Gottſeligkeit zuweilen trage und nachläſſig geweſen, und hie und da mannigfaltig gefehlet, ſo ſuche gleichfals mit reuendem und glaubigem Hertzen dich in dem Blute JEſu zu waſchen und dich hinfort eines gröſſern Ernſtes in ſeiner Nachfolge zu befleiſſigen.

6. Meyne aber ja nicht, daß du ſolches mit eigenen Kräfften ausrichten werdeſt; ſondern bitte GOtt täglich um ſeinen guten Geiſt, daß derſelbe deinen guten

Vorſatz ſtärcken und dich unſträfflich bewahren wolle.

7. Nebſt ſolchem täglichen Gebät wache beſtändig über dich ſelbſt. Traue deinem Hertzen nicht zu viel, denn es iſt ſehr betrüglich, habe acht, wohin deine Gedancken und Begierden ſich neigen, und halte Augen, Ohren und Zunge in guter Ordnung.

8. Nimm dich inſonderheit in acht, daß du von der Sünde, dazu du am meiſten geneigt biſt, nicht übervortheilet werdeſt. Fliehe alle Gelegenheiten zu derſelben, und ſuche ſie durch den erbätenen Beyſtand GOttes immermehr zu entkräfften.

9. Lege dich keinen Abend zu Bette, bis du dein Gewiſſen geprüfet, und wegen der begangenen Fehltritte, durch gläubige Ergreiffung des Verdienſtes JEſu Chriſti dich mit Gott ausgeſöhnet.

10. Befleiſſige dich, GOtt aufrichtig zu fürchten nicht aus knechtiſcher Furcht vor der Strafe, ſondern aus kindlicher Liebe, die ſich ſcheuet etwas zu thun, das dem geliebten mißfallē könte.

11. Wilſt du aber Gott von Hertzen fürchten und lieben, ſo muſt du ihn recht kennen lernen; dazu dir die H. Schrifft die beſte Anweiſung gibt.

12. Laß keinen Tag hingehen, da du nicht etwas aus dem Wort Gottes leſeſt und betrachteſt, gleich wie du keinen Tag ohne Eſſen und Trincken vorüber gehen laſſeſt.

13. Lies aber Gottes Wort niemals anders, als mit tiefſter Ehrerbietigkeit, weil darinn die höchſte Majeſtät mit dir, einem ſo armen Sünder redet.

14. Dein redlicher Zweck bey deinem Bibel-Leſen muß dieſer ſeyn, daß du alles einfältig glauben wolleſt, was ſie lehret, alles thun, was ſie gebietet, alles hoffen, was ſie verheiſſet.

15. Komm zu der Schrifft, als einer, der noch gantz unwiſſend iſt in göttlichen Dingen; ſo wirſt du am meiſten daraus lernen. Denn denen Unmündigen will es der Vater im Himmel offenbahren.

16. Lerne inſonderheit JEſum Chriſtum, deinen lieben Heyland, aus der H. Schrifft beſſer erkennen, damit du an ihn glaubeſt, und in ſein Bild verkläret werdeſt.

17. Präge dir aus der H. Schrifft die göttlichen Eigenſchafften tief in dein Hertz.

18. Weil GOtt ein Geiſt iſt, ſo diene ihm im Geiſt und in der Wahrheit, und ſuche dich mit ihm durch Glauben und Liebe zu einem Geiſte zu verbinden.

19. Weil GOtt ewig und unveränderlich iſt, ſo hange ihm auch mit unveränderlicher Treue an, und verleugne gern um ſeinet willen die Zeitliche und vergängliche Dinge.

20. Weil

20. Weil er heilig ist, so must du dich auch vor der Befleckung der Sünde bewahren, wenn du mit ihm wilst Gemeinschafft haben.

21. Weil er barmhertzig und gütig ist, so fasse zu ihm in aller deiner Noth ein gutes Vertrauen, und sey auch gütig und barmhertzig gegen die Elenden.

22. Weil er gerecht ist und das Gute belohnet, so befleissige dich auch dessen was recht ist. Weil er aber auch das Böse bestraffet, so hüte dich vor der Sünde, welche die Strafe nach sich ziehet.

23. Weil er wahrhafftig ist, so glaube seinen Verheissungen und fürchte dich vor seinen Drohungen.

24. Weil er allmächtig ist, so wage es getrost auf seinen Beystand, er wird dir alle Schwierigkeiten überwinden helffen.

25. Weil er allein weise ist, so suche bey ihm allein die wahre Weißheit, und überlaß dich gantz seiner Regierung.

26. Weil er allwissend ist, so unterstehe dich nicht durch Heucheley ihn zu betrügen, und hüte dich auch vor heimlichen Sünden.

27. Weil er an allen Orten gegenwärtig ist, so wisse, daß du auch in der Einsamkeit nicht allein seyest, sondern daß dein künfftiger Richter alles sehe und höre, was du redest und vornehmest.

28. Da der allgegenwärtige GOtt auch gern in deinem Hertzen wohnen will, so laß es durch deinen Glauben reinigen und durch seinen Geist beherrschen; so wird er sich dir mit grosser Freundlichkeit und Liebe offenbahren.

29. Wandle stets in der heiligen Allgegenwart GOttes mit einem steten Andencken seiner Liebe. So offt sich deine Gedancken und Begierden von ihm abkehren, so lencke sie wieder zu ihm, solte es auch tausendmahl in einem Tage geschehen.

30. Den heiligen Namen GOttes und JEsu führe niemahls ohne Ehrerbietigkeit in deinem Munde, und laß alles leichtfertige Fluchen und Schwören ferne von dir seyn.

31. Unterstehe dich niemals, Sprüche der heiligen Schrifft auf eine eitle und lächerliche Weise zu mißbrauchen und zu verkehren; GOtt wird diesen Frevel nicht ungerochen lassen.

32. Halte GOtt nicht nur in deinem Hertzen recht hoch, wegen seiner unendlichen Macht, Güte und Weißheit, sondern suche auch solche Hochachtung durch Mund und That an den Tag zu legen.

33. Brauche deinen Mund ihn um seine Hülfe in allen Nöthen anzuruffen, seine Liebe zu rühmen, und ihm für alle erzeigte Wohlthaten demüthigst zu dancken.

34. Richte aber auch in der That dein Thun und Lassen also ein, daß GOtt dadurch verherrlichet werde.

35. Heilige den Tag des HErrn mit aller Sorgfalt, bringe ihn nicht mit Spielen und Müssiggang, sondern mit heiligen Verrichtungen zu.

36. Gehe gerne in die Schule und zum Gottesdienst, damit du lernest, was zu deinem Frieden dienet, und beweise dich still, aufmercksam und ehrerbietig gegen die heilige Gegenwart GOttes.

II. Regeln von dem Verhalten gegen den Nächsten.

37. Liebes Kind, im Umgange mit deinem Nächsten, er sey Freund oder Feind, habe jederzeit die Ermahnung Pauli vor Augen: Seyd niemand nichts schuldig, denn daß ihr euch untereinander liebet. Röm. 13, 8.

38. Alles, was du wilst, daß dir die Leute thun sollen, das thue ihnen auch. Und was du wilst, daß dir die Leute nicht thun sollen das thue ihnen auch nicht. Luc. 6, 31.

39. Nächst GOtt bist du niemanden mehr Liebe und Ehrerbietigkeit schuldig als deinen Eltern, von welchen du das Leben empfangen hast.

40. Deine Liebe und Ehrerbietigkeit aber gegen die Eltern, kanst du durch nichts besser an den Tag legen, als durch einen willigen Gehorsam, daß du ihren Befehl vollbringest, ihren Züchtigungen dich unterwerffest, ihre Schwachheiten mit Geduld tragest, und sie niemals vorsetzlich beleidigest. Das alles bist du auch deinen Groß- und Stief-Eltern, Vormündern und andern Vorgesetzten schuldig.

41. Deinen Schulmeistern kanst du die Mühe und Treue, die sie an dir bewiesen, nimmermehr gnugsam vergelten. Liebe und Ehre sie daher, wie deinen leiblichen Vater, und suche ihnen ihre saure Mühe durch Gehorsam, Fleiß und Aufmercksamkeit zu versüssen.

42. Zwischen dir und deinen Geschwistern laß niemals Feindschafft und Zanck aufkommen.

43. Gegen deine Mit-Schüler suche dich freundlich und dienstfertig zu beweisen. Erwähle aber nur diejenige zu deinen Freunden, die GOtt fürchten und andern mit guten Exempeln vorgehen.

44. Alle böse Gesellschafft fliehe und meide, als ein recht gefährlicher Strick des Satans und bitte GOtt täglich daß er deine Seele für Aergerniſſen bewahre.

45. Gegen alte und vornehme Leute bezeuge dich Ehrerbietig und höflich, und suche täglich mehr, alle grobe und unanständige Sitten abzulegen.

46. Hüte dich, daß du dich nicht an Fremden, Armen und

Gebrechlichen

Gebrechlichen versündigest, ihrer spottest, oder sie sonst kränckest; sondern erweise dich gegen sie mitleidig und dienstfertig.

47. Gegen deine Freunde und Wohlthäter laß bey aller Gelegenheit ein danckbares Hertz blicken.

48. Deinen Feinden, die dich auslachen oder sonst beleidigen, vergilt nicht Böses mit Bösem, noch Schelt-Wort mit Schelt-Wort; sondern bitte GOtt, daß er ihnen ihre Sünde vergebe, und sie bekehre, und laß keine Gelegenheit, ihnen Gutes zu thun, aus den Händen.

49. Achte es für eine unverdiente Ehre, wenn du um deiner Stille und Gottesfurcht willen von andern verachtet und gehasset wirst. Lerne die Schmach Christi von Jugend auf hoch schätzen.

50. Will ein zorniger und rachgieriger Gedancke in dir aufsteigen, so dämpfe ihn durch das Andencken der Liebe und Sanfftmuth JEsu Christi.

51. Laß dich nicht den Zorn überwinden, jemand der dir etwas zuwider gethan hat, zu Schelten, ihm Böses zu wünschen, ihn zu schlagen, oder auf andre Weise dich an ihm zu rächen. Denn GOtt hat gesagt: Die Rache ist mein, ich will vergelten. Röm. 12, 19.

52. Laß dich nicht durch Menschen-Furcht abhalten das Böse zu bestraffen. Bestraffe es aber aus Liebe, mit grosser Bescheidenheit und Vorsichtigkeit.

53. Sey nicht traurig und verdrießlich bey den Leuten, sondern freundlich und munter, und zwar aus einer innerlichen Empfindung der Freundlichkeit und Leutseligkeit GOttes.

54. Hast du jemand beleidiget, so schäme dich nicht, es demüthig zu bekennen und abzubitten.

55. Gib niemand Aergerniß durch böse Handlung, häßliche Gebärden und unkeusche garstige Reden. Sage solche niemals nach, wenn du sie von andern gehöret hast, und schäme dich solchen Unflat des Satans wieder in deinen Mund zu nehmen.

56. Sey zufrieden mit dem, was dir GOtt durch deine Eltern zu wendet, und gönne einem jeden ohne Neid und Mißgunst das Seinige.

57. Laß dich nicht gelüsten auch nur das geringste deinen Eltern und Mit-Schülern oder andern Leuten zu entwenden, oder von dem Gelde, dafür du etwas holen solst, zu veruntreuen, es zu behalten oder zu vernaschen; dergleichen kleiner Anfang hat manchen den Weg zum Galgen gebahnet.

58. Hast du dich verführen lassen, andern etwas zu entwenden, Obst und andere Sachen zu rauben ꝛc. so bekenne deinen

Fehler mit wahrer Reue, ſuche es wieder zu erſetzen oder um Erlaſſung zu bitten, und hüte dich dein Lebetag für ſolchem ſchändlichem Laſter.

59. Befleiſſige dich der wahren Aufrichtigkeit, gewöhne dich nicht an das ſchändliche Lügen, deſſen Vater der Teuffel iſt, ſondern rede die Wahrheit von Hertzen, wenn du auch gleich Schaden und Verdruß davon haben ſolteſt.

60. Wenn du etwas wieder erzehleſt, das du von andern gehöret, ſo ſetze nichts dazu; damit du dem Lügen-Geiſt nicht in die Stricke falleſt.

61. Richte und tadle niemand, offenbare nicht deines Freundes Heimlichkeiten, ſey kein Verläumder, Schmeichler und Ohrenbläſer, ſondern rede wohl von deinem Nächſten, und entſchuldige ſeine Gebrechen.

62. Wenn andre ihrer Schul- und andrer Sünden ſich rühmen, oder über Narrenspoſſen lachen, ſo hüte dich, daß du dich nicht durch Mitmachen ihrer Sünden theilhafftig macheſt.

63. Sieheſt du etwas Böſes an andern, ſo ſeufftze darüber, erinnere dich dabey deiner eigenen Fehler, und bitte GOtt, daß er dich vor ſolchen Verſündigungen bewahren wolle.

64. Gib jederman was ihm gebühret, und laß dich durch die heilſame Gnade GOttes züchtigen, gerecht zu leben.

III. Regeln von dem Verhalten eines Kindes gegen ſich ſelbſt.

65. Liebes Kind, lerne dich ſelbſt recht erkennen.

66. Alles Gute, das du an dir findeſt, iſt GOttes; alles Böſe aber, das du in dir findeſt, iſt dein eigen.

67. Wenn du dich ohne Eigenliebe und Schmeicheley recht betrachteſt, ſo wirſt du gewahr werden, daß dein Hertz von Natur ein Abgrund des Böſen ſey, und daß der Saame aller Laſter in dir verborgen liege, welcher nur auf Gelegenheit wartet, hervor zu brechen.

68. Fliehe alſo alle Gelegenheiten zum Böſen, wie den Teufel ſelbſt. Denn es ſind lauter Kupplerinnen, die dich in ſeine Gewalt überliefern.

69. Deine unſterbliche Seele iſt das edelſte Theil deines Weſens, daher muſt du auch mehr dafür ſorgen, als für den ſterblichen Leib.

70. Der Adel deiner Seele beſtehet in der Vereinigung mit GOtt, daher du nach derſelben aus allen Kräfften ſtreben muſt.

71. Wilſt du aber mit Gott vereiniget werden und bleiben, ſo muſt du die Sünde ernſtlich haſſen, und die ſündlichen Neigungen deines Hertzens in täglicher Reu und Buſſe dämpfen, denn die herrſchende Sünde ſcheidet dich und GOtt von einander.

72. Weil

72. Weil aber Gott, der ein verzehrend Feuer ist, keine Gemeinschafft mit einem Sünder haben kan, ohne den Mittler: so must du diesen im wahren Glauben anehmen, und ihm dein Hertz zur Wohnung einräumen.

73. Wo aber der Mittler, JEsus Christus wohnet, da wohnet auch sein Geist, der die Seele immermehr zum Bilde GOttes erneuert.

74. Diesen heiligen Geist laß in deinem Hertzen frey und ungehindert würcken, so wird er deinen Verstand erleuchten, deinen Willen zu GOtt lencken, und dein Gewissen mit Friede und Freude erfüllen.

75. In dieser Ordnung must du auch selbst die Kräffte deines Gemüths immermehr zu verbessern suchen.

76. Brauche deinen Verstand und dein Gedächtniß, etwas nützliches mit demselben zu fassen und zu behalten.

77. Zuvörderst sammle dir einen Schatz der Erkenntniß aus dem Worte GOttes, das dir den Weg zur Vereinigung mit Gott zeiget; nächst dem aber bemühe dich auch andere nützliche Wissenschafften zu lernen.

78. Gewöhne deinen Willen, allezeit das wahrhafftig Gute zu erwählen, und das Böse zu verwerffen.

79. Bringe deine Einbildungs-Krafft in gute Ordnung. Bilde dir die Lust der Welt nicht lieblicher, und das wahre Christenthum nicht schwerer ein, als sich beydes in der That befindet.

80. Lerne bey Zeiten deine Affecten und Gemüths-Neigungen zähmen, damit sie dich nicht zum Sclaven machen.

81. Verunruhige dein Gemüth nicht, weder durch das Verlangen nach irrdischen Dingen, noch durch eitele Hoffnung, noch durch unnütze Furcht, weder durch weltliche Traurigkeit, noch durch üppige Freude.

82. Zorn, Neid und Mißgunst sind Hencker der Seelen, hüte dich daß du nicht unter ihre Gewalt gerathest.

83. Laß keine geile und unflätige Lüste in deinem Hertzen aufsteigen, denn sie verwüsten Leib und Seele.

84. Aus der verderbten Eigenliebe entstehen drey Haupt-Laster, Ehrgeitz, Geldgeitz und Wollust. Prüfe dich wohl zu welchem du am meisten geneigt seyest, und suche solche Neigung bey Zeiten zu unterdrücken.

85. Je mehr du deiner natürlichen Neigung schmeichelst, ihr ihren Willen lässest, und sie verzärtelst, desto tyranischer wird sie dich beherschen.

86. Deine Seele kan nirgends Ruhe finden als in GOtt. Je näher du dich durch Glauben und Liebe mit ihm vereinigest, desto ruhiger wird sie werden.

87. GOtt hat dir aber nebst der Seele auch deinen Leib anvertrauet, und ihn mit Sinnen und Gliedern weißlich gezieret; daher bist du verbunden, auch denselben gesund zu erhalten, und unbefleckt zu bewahren.

88. Sey also vorsichtig, und gib dich nicht in gefährliche Umstände, in welchen Leib und Gesundheit Schaden leyden könte.

89. Gewöhne dich nicht wollüstig, und verzärtle deinen Leib nicht zu sehr, sonst wirst du dein Lebenlang

334 Hundert christliche Lebens-Regeln für Kinder.

ein elender und kränklicher Mensch werden.

90. Schäme dich niemals, auch der geringsten Arbeit, sondern thue sie gern, und fliehe als die Pest, den trägen Müssiggang.

91. Hänge dem Schlaf nicht zu sehr nach, damit du nicht in Faulheit gerathest.

92. Ueberfülle deinen Leib nicht mit allzu vielem Essen und Trincken, Denn Mäßigkeit erhält Gesundheit.

93. Fliehe insonderheit die mehr als viehische Trunckenheit, und laß dich niemals bereden, mehr zu trincken als dir dienlich ist.

94. Gehe züchtig und schamhafftig mit deinem Leibe um, und bedecke, was die Natur will bedeckt haben, weil deine Glieder Christi Glieder sind, und weil dein Leib ein Tempel des H. Geistes seyn soll.

95. Schickt dir GOtt an deinem Leib etwas zu, so trage deine Schmertzen mit Gedult, und glaube, daß er dich lieb habe, weil er dich züchtiget.

96. Will GOtt daß du in der Welt arm, kranck und verachtet seyn sollst, so gedencke: Er ist der HErr, er thue was ihm wohl gefällt.

97. Bedencke daß du nicht immer in dieser Welt leben werdest, und schicke dich bey Zeit zu deinem Abschiede.

98. Stelle dir jeden Tag als den letzten vor, so wird dein letzter Tag dich nicht unvermuthet überfallen.

99. Bitte GOtt, daß er dir eine lebendige Ueberzeugung von der Gewißheit der Auferstehung des künfftigen Gerichts und des ewigen Lebens geben wolle.

100. Fürchte dich nicht vor dem Tode, denn hast du Christlich gelebet, so wirst du auch selig und freudig sterben können.

Das güldene A B C eines frommen Kindes.

Ein Jünger und Jüngerin des HErrn JEsu soll seyn,

1. Aufmercksam auf das Wort Christi, Ap. Gesch. 16, 14.
2. Brünstig im Geist, Röm. 12, 11.
3. Christo gantz ergeben, Tit. 2, 14.
4. Demüthig gegen GOtt und Menschen, Matt. 11, 29.
5. Erbar in Gebärden, Röm. 12, 17.
6. Fruchtbar in guten Wercken, Joh. 11, 5.
7. Glaubig an den HErrn JEsum, Ap. Gesch. 16, 15
8. Himmlisch gesinnet, Phil. 3, 20.
9. Immer frölich im HERRN, Phil. 4, 4.
10. Keusch und reines Hertzens, Matth. 5, 8.
11. Lauter und unanstössig. Phil. 1, 10.
12. Mitleidig gegen die Elenden, 1 Petr. 3, 8.
13. Nüchtern zum Gebät, 1 Petr. 4, 8.
14. Ordentlich in allen Dingen, 1 Cor. 14, 40.
15. Prächtig im heiligen Schmuck, Esai 61, 10.
16. Quit und los von dem bösen Gewissen, Hebr. 10, 22.
17. Reich an Gaben des Heiligen Geistes, 1 Cor. 1, 4. 5.
18. Sanfftmüthig, Eph. 4, 32.
19. Treu dem HErren JEsu bis in den Tode, Offenb. 2, 10.
20. Unterthänig unter einander, Epheſ. 5, 21.
21. Wacker allezeit, Luc. 21, 36.
22. Züchtig und schamhafftig. Tit. 2, 12.

Geiſtliches Magazien. Num. 15.

Zwey erbauliche Lieder, welche der Gottſelige Chriſtoph Dock, [Schulmeiſter an der Schipbach] ſeinen lieben Schülern, und allen andern die ſie leſen, zur Betrachtung hinterlaſſen hat.

Mel. Wer nur den lieben GOtt läßt walten. Oder auf folgende Noten.

2.

Darmit mein Schifflein durch die Wellen
Der Todes-angſt gerad zu geh,
Zum Vaterland und meine Seele,
Allzeit auf ihren Leitsſtern ſeh,
Auf meinen Heyland JEſum Chriſt,
Der auch im Tod mein Leben iſt.

3.

Ach HErr mein GOtt! diß mein Begehren,
Sieht nicht auf mein Gerechtigkeit;
Ich hoff du wirſt es mir gewähren,
Aus Gnade und Barmherzigkeit:
Denn unſer eigen Frömmigkeit,
Iſt vor dir ein beflecktes Kleid.

4.

Glaub, Lieb und Hoffnung zu vermehren,
Kommt nicht aus eignen Kräften fort,
Ich hoff auf Chriſtum meinen HErren,
Und auf ſein unbetrüglich Wort,
Daß iſt in meiner letzten Reiß,
Mein Lebens-trank und Seelen-ſpeiß.

5.

Er iſt das Lamm, das hier auf Erden,
Die Sünd der Welt getragen hat,
Wers herzlich glaubt, wird ſeelig werden,
Und bey GOtt finden Fried u. Gnad:
Drum laß ich meinen JEſum nicht,
Wenn mir der Tod das Herze bricht.

6.

Nun will ich in der Liebe faſſen,
Brüder, Schweſtern, mit Weib und Kind,
All liebe Freund, auch die mich haſſen,
Und mir nicht wohl gewogen ſind;
Ich bitt euch alle um Gedult,
Verzeihet mir, erlaßt die Schuld.

7.

Wo euch mein Wandel, Thun und Leben,
In etwas je betrübet hat,
Ich will euch allen gern vergeben,
Und bitte GOtt daß er in Gnad
Uns anſeh und genädig ſey,
Uns allen unſre Sünd verzeyh.

8.
Noch ein Ding kan ich nicht verheelen,
Was mir noch an dem Herzen liegt,
Es sind die zarten jungen Seelen,
Der'r kan ich so vergessen nicht,
Weil Satan ihn'n auf dieser Welt
Viel Netz und Fallstrick hat gestellt.

9.
Um ihre Seelen zu bestricken,
Und führen sie gebunden fort,
Den breiten Weg, durch seine Tücke,
Gerade nach der Höllen-pfort,
Zu stürzen sie in Ewigkeit,
In Jammer, Quaal und grosses Leid.

10.
Er stellt ihn'n vor die Lust der Augen,
Er stellt ihn'n vor die Lieb der Welt,
Die Fleisches-lust daraus zu saugen;
Durch Ehre, Wollust Guth und Geld;
Durch Hoffarth, Geitz, Betrügerey;
Durch Falschheit, Lügen, Heucheley.

11.
Durch Fressen, Saufen, Tanzen, Springen,
Fluchen und Schwören ohne Scheu,
Leichtfertig Scherzred, Zotten singen,
Zu Pflanzen fort die Hurerey;
So kommt aus diesem dennoch fort,
Haß, Neid und Feindschaft, Krieg und Mord.

12.
Ich bitte euch, ihr lieben Kinder,
Ach ich ermahn und bitte euch,
Folgt nicht dem Wege solcher Sünder,
Er führt euch ab von GOttes Reich,
Fürcht GOtt, und bitt ihn früh und spath,
Daß er euch führ den rechten Pfad.

13.
GOtt hat ja seinen Sohn gegeben,
Der finstern Welt zu einem Licht,
Zum Weg, zur Wahrheit und zum Leben,
Wer ihm nachfolgt, der irret nicht;
Er ist vom Vater ausgesandt,
Zu führen uns ins Vaterland.

14.
GOtt hat nicht Lust an dem Verderben,
Des Sünders Tod gefält ihm nicht,
Er hat nicht Lust an unserm Sterben,
Noch daß wir fallen ins Gericht,
Nur Unglaub und des Fleisches Will,
Die bringen uns zum bösen Ziel.

15.
Wie ich aus GOttes Wort vernommen,
Und unser Heyland selber spricht,
Daß das Licht in die Welt sey kommen,
Und denen ist es zum Gericht
Erschienen, die im Finsternuß,
Verbleiben ohne Glaub und Buß.

16.
Darum ist noch den Menschen-Kindern
Daß Evangelium bereit,
Wer nicht glaubt, wird sich selbst verhindern,
An seinem Heyl und Seeligkeit;
Wer arges thut, der haßt das Licht,
Und dadurch fallt er ins Gericht.

17.
Wer sich noch hier in Zeit der Gnaden,
In seinem bösen Sünden-Stand,
Durch GOttes Wort und Geist läßt rathen,
Durch wahre Buß die Sünd erkant,
Und glaubt an Christum unverrückt,
Und folgt ihm nach, der wird erquickt.

18.
GOtt will ihm seine Sünd verzeihen
Christus, durch sein Gerechtigkeit,
Wird ihn durch seinen Geist erneuen
Und ziehen an das Hochzeit-kleid:
Dann gehet an der Engel Freud,
Wenn sich ein Seel zur Buß bereit.

19.
Bedenkt es wolthr lieben Kinder
Und

Und übt euch in Gottseligkeit;
Laßt euch die Welt nicht seyn ein hinder
An eurem Heyl und Seligkeit,
So werd't ihr dort in Ewigkeit,
Euch freuen ohne Quaal und Leid.

20.

Bedenkt es auch ihr Menschenkinder,
Die ihr noch lebt in Eitelkeit,
Bedenkt es wohl, ihr frechen Sünder,
Und laßt euch rathen in der Zeit;
Eh GOtt sein Antlitz von euch wendt,
Und sein gerechter Zorn anbrennt.

21.

Nun gute Nacht du liebe Jugend,
GOtt segne und behüte euch;
Er ziere euch mit Zucht und Tugend,
Und bringe euch zu seinem Reich.
Gut Nacht euch allen insgemein,
Jungen und Alten, Groß und Klein.

22.

Dis Liedlein schenk ich zum Abscheide
Der lieben Jugend allzugleich;
Und bitte euch wollt euch bereiten
Zur ewigen Freud in GOttes Reich:
Laßt Lamp und Gefäß nicht leer seyn,
Füllt Glaubens-öl mit Tugend drein.

2 Petri 1, 5 bis 16.

Ein ander geistlich Lied von selbigem Author.

Mel. Jhr Sünder kommt gegangen.

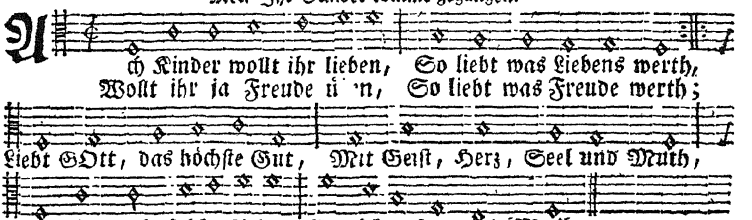

2.

Liebt ihr die Eitelkeiten,
Liebt ihr des Fleisches-lust,
So saugt ihr kurze Freuden,
Aus falscher Liebes Brust,
Worauf in Ewigkeit,
Folgt Jammer, Quaal und Leid,
Wo nicht in Zeit der Gnaden,
Die Seel durch Buß befreyt.

3.

Wir finden klar geschrieben
Von einem reichen Mann,
Der thät solch Liebe üben,
Wie Lucas zeiget an,
Lebt er die kurze Zeit,
In Fleisches-lust und Freud,
Und ließ sein Herze weyden
In lauter Eitelkeit.

4.

Er hat in diesem Leben
Mit Purpur sich gekleidt,
Doch er muß Abschied geben,
Sein Freud währt kurze Zeit.
So bald nach seinem Todt,
Befand er sich in Noth;
Niemand wolt ihn erretten
Aus solcher Pein und Leid.

5.

Drauf rief er um Erbarmen,
Ach Vater Abraham!
Komm doch und hilf mir Armen
Aus dieser grossen Flamm;
Ich bitte dich darum,
Ach sende Lazarum,
Mit einem Tröpflein Wasser
Zu kühlen meine Zung.

6.
Kein Trost ward ihm gegeben,
Als der: Gedenke Sohn!
Daß du in deinem Leben,
Dein Guts erwählt zum Lohn;
Drum liebe Kinderlein,
Laßts euch ein Warnung seyn,
Verlaßt das eitle Leben,
Daß ihr entgeht der Pein.

7.
Nun Kinder die Parabel
Gibt Christus selbst zur Lehr,
Drum haltets nicht vor Fabel,
Noch vor ein neue Mähr;
Es wird also ergeh'n,
Wann das Gericht geschieht,
Der eine wird sich freuen,
Der andre traurig stehn.

8.
Die Pfort spricht Christus klärlich,
Ist weit, der Weg ist breit,
Worauf so viel gefährlich
Wandeln in dieser Zeit,
Nach der Verdammniß zu,
In Quaal, Pein und Unruh,
Worin sie sich selbst thörlich
Stürzen durch Fleisches Freud.

9.
Man lieffet mit Erstaunen
An andern Orten mehr,
Daß Christus mit Posaunen,
Mit seinem Engels Heer,
Wird kommen zum Gericht,
Wie GOttes Wort ausspricht,
Da alles wird vergehen
Mit Krachen, was man sieht.

10.
Alsdann müssen erscheinen
Vor seinem Angesicht,
All Menschen groß und kleinen,
Und kommen vor Gericht,
Und hör'n die Rechnung an,
Was jeder hat gethan
In seinem ganzen Leben,
Ach Kinder denkt daran!

11.
Die Bücher der Gewissen
Werden dort aufgethan,
Worauf man hier beflissen,
Wird es dort zeigen an,
Das Buch des Lebens dann,
Wird auch da aufgethan,
Wer darin wird gefunden,
Der ist recht glücklich dran.

12.
Das Loos ist dem gefallen
Zu Christi rechter Hand,
Mit andern Frommen allen,
Wird er als Schaaf erkannt;
Bey ihm geht an die Freud
In aller Ewigkeit:
Kein Zung kan da aussprechen,
Die Freud und Herrlichkeit.

13.
Ach da wird lieblich klingen,
Der Engel Music-Chor,
Mit Jauchzen und mit Singen,
Wird gehen durch die Thor,
In Zions Stadt hinein,
Was Christi Schäflein seyn,
Wo ewig Freud und Wonne
Auf ihrem Haupt wird seyn.

14.
HErr JEsu! treuer Hirte,
Zähl uns zu deiner Herd,
Ach zieh unsre Begierde
Dir nach, von dieser Erd,
Der Satan und die Welt,
Haben ihr Netz gestellt,
Uns von dir abzuführen,
Durch Wollust, Ehr und Gew.

15.
So lang wir hier noch leben
So sind wir in Gefahr,
Ach HErr du wolst uns geben
Zu Hülf der Engel Schaar.
Ach send uns deinen Geist!
Daß er uns Beystand leist,
Damit wir dir recht folgen,
Was uns dein Wort anweißt.

16.
Wann unser Herz will wanken
Vom schmalen Lebens-pfad,
So gib uns in Gedanken,
Daß solche Missethat

Uns

and

Geistliche Lieder. 157

Uns in den Feuer-pfuhl,
Vor dem em Richter-stuhl,
Vor ewig könte stürzen,
Drum halt uns auf dem Pfad.

17.

Wann uns die Welt mit Prangen,
Mit Hoffart, Fleisches-lust,
In ihre Netz will fangen,
So druck in unsre Brust,
Was dort in Ewigkeit,
Vor Jammer, Quaal und Leid,
Auf solche kurze Freuden,
Wird ewig seyn bereit.

18.

Pflanz du in unsre Herzen
Die wahre Demuth ein,
Zünd an die Glaubens Kerzen
Daß aller falsche Schein
Bey uns werde vermeid,
Und der Welt Lust und Freud,
Mit Demuth überwunden,
Durch Glaubens Sieg im Streit.

19.

Gib daß uns deine Liebe
O Seelen-Bräutigam!
Ach Liebes Ursprung giebe,
Daß deine Liebes Flamm
Das Herz in uns entzünd,
Wodurch wir alle Sünd,
Ja alles möchten hassen,
Was nicht mit dir verbind.

20.

Ach Vater all die Tugend!
Die dir gefällig sind,
Gib uns und auch der Jugend,
Die noch unmündig sind,
Damit allhie auf Erd
Dein Reich stets werd vermehrt,
Und daß nach deinem Willen
Dein Nam geheiligt werd.

21.

Und weil auf dieser Erden
Der schmale Himmels Weg
Voll Trübsal und Beschwerden,
Ein Creutz und Leidens Steg;
So gib o HERR Gedult,
Und schenk uns deine Huld,
Erlöß uns von dem Bösen,
Vergib uns unsre Schuld.

22.

Wo wir auf diesem Wege
Auf Seit getretten seyn,
Und durch des Fleisches Wege
Gewilligt in die Sünd,
Wie wir müssen gestehn,
Daß es gar offt geschehn,
Wodurch wir dich betrübet,
Und deine Straf verdient.

23.

Ach GOtt und Vater schone!
Vergib die Missethat,
Durch Christum deinem Sohne,
Und gib uns die Genad,
Daß uns kein Creutz und Noth,
Ja wär es auch der Tod,
Von deiner Liebe scheide
Auf diesem Leidens Pfad.

24.

Amen, Lob, Preiß, dort oben,
Sey GOTT im höchsten Thron,
Den sollen wir all loben,
Und Christo seinem Sohn,
Sammt dem Heiligen Geist,
Der unser Tröster heißt,
Der bring uns all' zusammen,
Er sey allein gepreißt.

Ein erwecklich Lied vor die liebe Jugend; die Alten haben sich nicht auszuschliessen.

Mel. Alle Menschen müssen sterben.

Fromm seyn ist ein Schatz der Jugend,
Ihre Zier und beste Kron;
Heiligkeit und wahre Tugend,
Bleibet nimmer ohne Lohn:
Wer sie in der That besitzet,
Ist schon reich und klug und schön,
Ohne sie kein Guth was nutzet,
Alles muß zu Grunde gehn.

2.

Wer verlangt auf dieſer Erden
Schön und reich und klug zu ſeyn,
Wer auch einſt will ſelig werden,
Muß vor allen Dingen, fein
Nach der wahren Frommkeit laufen,
Und das köſtlich Perlen Reich
Sich zum Eigenthum erkaufen,
So wird ihm kein Welt-kind gleich.

3.

Er muß ſeinen GOtt erkennen,
Und vor ihm in Ehrfurcht ſtehn,
Gegen ihm in Liebe brennen,
Und auf ſeinen Wegen gehn;
Gutes thun und böſes haſſen,
Sich bey andren und allein,
Bey dem Bäten finden laſſen
Ohne Falſch und Heuchel-ſchein.

4.

Er muß ſich in GOttes Willen
Schicken mit Gelaſſenheit,
Und nach Möglichkeit erfüllen,
Was GOtt von Gedult gebeut,
Saures muß er willig tragen,
Er muß ſeyn getroſt im Leid,
Und dann auch bey guten Tagen
Meiden nicht die Eitelkeit.

5.

Er muß alle Menſchen ehren,
Er muß dienen jederman;
Er muß ſeinen Nächſten lehren
Und erbauen wie er kan;
Ueber Kranke ſich erbarmen,
Jedem helfen aus der Noth;
Und auch williglich den Armen
Theilen mit von ſeinem Brod.

6.

Er muß auch kein Kind betrüben,
Und nicht nur die guten Freund,
Sondern auch die Feinde lieben,
Ob ſie's ſchon nicht würdig ſeyn.
Thut man nicht nach ſeinem Willen,
So muß er nicht neidiſch ſeyn;
Sondern ſeinen Unmuth ſtillen,
Und kein Grollen laſſen ein.

7

Er muß ſich verbunden achten
Maaß zu halten in dem Ruhm;
Er muß bey der Arbeit trachten
Etwan nicht zuviel zu thun;
Er muß ſeinem Leib das Sterben
Mit verpraſſen nicht zu ziehn,
Noch mit Wolluſt ſich verderben;
Sondern ſolche Dinge fliehn.

8.

Er muß die Affecten zwingen,
Zorn, Betrübniß, Angſt und Freud,
Muß er in die Schranken bringen,
Mißgunſt, Bitterkeit und Neid,
Muß er immer von ſich treiben,
Muthwill, Spielen, Narrenthey,
Muß er laſſen von ſich bleiben,
Denn es iſt kein Ehr dabey.

9.

Alsdenn werden die Gebärden
Gnug polit und höflich ſeyn,
Man wird auch verſorget werden
Mit der Nothdurft insgemein,
Weißheit wird auch nicht gebrechen,
GOtt wird ſelbſten machen klug,
Und man wird ſo können ſprechen,
Wer GOtt hat, hat alles gnug.

10.

Höre denn du werthe Jugend!
Denke dieſen Dingen nach;
Folge doch und tracht nach Tugend,
Wähle Freud für Ungemach:
Schau die ganze Welt vergehet,
Und all ihre Luſt und Freud;
Aber wer fromm iſt beſtehet,
Immer und in Ewigkeit.

159

Freund Christoph Saur,

Halte mir zu gut daß ich freymüthig mit dir rede. Nachdeme ich schon verschiedene Jahre her deine Zeitung bekommen und auch schon etliche mal schöne Geistreiche Lieder in und mit dem Magazien bekommen, absonderlich letztverwichenes Neu-Jahrs Geschenk, für welches ich mich schuldig befinde meinen Dank dafür abzustatten: Da mir nun dieser hierin befindliche schöne Tisch-Gesang zu Handen kommen und darum mir die Freyheit genommen dir solches zu schicken mit Freund W[illegible] M[illegible], hoffende du werdest selbiges wenn Gelegenheit und Raum in einem Magazien-Blat möchte seyn, solches mit einrücken; welches hoffe von vielen Menschen würde dankbarlichst angenommen werden, als ein schönes Stück eines Magazien-Blats.

Dieses

von deinem Freund und Wohlwünscher

A[illegible] H[illegible].

Abraham Herle

Ein

160 Geiſtliche Lieder.

Ein ſchön Tiſch-Geſang nach dem Eſſen.

Mel. GOTT lob ein Schritt zur Ewigkeit.

Abermal uns deine Güte
Auf ganz wunderbare Weiß,
Unſre Pflicht führt zu Gemüthe
Durch den Segen in der Speiß,
Die du uns haſt vorgeſtrecket,
Und damit in uns erwecket
Einen Hunger HErr nach dir.

2.

Wie groß iſt deine Freundlichkeit,
Wie herrlich deine Güte;
Die da verſorgt zu jederzeit
Den Leib und das Gemüthe.
Du Lebens Freund u. Menſchen Luſt,
Du haſt uns allen Rath gewußt,
Und uns ſehr wohl gelabet.

3.

Des Himmels Fenſter öffneſt du
Und ſchenkſt uns milden Regen;
Du ſchließt die Erden auf und zu,
Und giebſt uns deinen Segen:
Die Koſt iſt da auf dein Geheiß,
Wen ſolte das zu deinem Preiß,
O Vater, nicht bewegen!

4.

Dem Viehe gibſt du Futter ſatt,
Und ſpeiſeſt auch die Raben,
Wann ſie noch bloß, jung, ſchwach und matt,
Und keine Nahrung haben:
HErr du thuſt auf die milde Hand
Und ſättigeſt das ganze Land
Mit groſſem Wohlgefallen.

5.

Für ſolche Gutthat wollen wir,
Wir liebe Kinder müſſen
Von ganzer Seelen danken dir,
Und unſer Mahlzeit ſchlieſſen
Mit einem Dank und Lob-gedicht,
O treuer GOtt! verſchmäh es nicht,
Laß es dir wohlgefallen.

6.

Vergieb uns unſre Miſſethat,
Und gib was wir begehren;
Schaff uns, o Vater! fernern Rath,
Daß wir uns ehrlich nähren.
Verleyhe künftig gute Zeit,
Glück, Nahrung, Fried und Einigkeit,
Geſundheit, Heyl und Segen.

7.

Laß endlich bey des Lammes Tiſch,
In deinem Reich uns eſſen,
Wo tauſend Gaaben mild und friſch,
Du ſelbſt uns wirſt zumeſſen:
Da wird man ſchmecken Freud und Ehr,
Und wir, HErr, wollen nimmermehr
Zu preiſſen dich aufhören.

TRANSLATION OF THE

GEISTLICHES MAGAZIEN

SPIRITUAL MAGAZINE

NUMBER 33

Copy of a letter lovingly dedicated by the schoolmaster, Christopher Dock, to those of his pupils who are still living, for their teaching and admonition.

To all servants and elders, fathers and mothers, as well as their children and relatives, I wish in greeting that the God of Peace may rule our hearts and minds and lead us to God-fearing lives, to do as he bids through Jesus Christ, to whom be honor from everlasting to everlasting. Amen.

BELOVED IN THE LORD:

Regarding the cause of my writing this, I do it from urgent love of cheering and lovingly warning all those of my pupils who may be still living, as I cannot know how soon I shall put off this earthly tabernacle. O, dear children, how I rejoice when I think what blessings the Lord laid within you when you were simple-minded babes, and what joy it is to me to see in my grown pupils that the fear of God has found lodgment within you to grow, to withstand the evil lusts and desires of the flesh, and to accept gladly the right to become pupils in Christ's school, to prepare and be prepared, to take up Christ's cross and as lambs to follow the Shepherd of your souls in precept and example, to render yourselves obedient and continue to do so! To such will be

given, if they remain true to the end, what the Lord Jesus has promised them. (John x, 27, 28.)

But as the number of these is very small, and there are probably a great many who with Demas have learned to love the world, obedient to the flesh in its desires; for these, unless they do not repent this side of the grave, God's word in Holy Scripture may be found in many places referring to the non-repentant, and it remains forever for all such carnal ones as it is written in Romans viii, 6, 7, 8; Romans vi, 20, 21; Gal. v, 19, 20; Gal. vi, 7, 8, 9; Ephes. v, 3, 4, 5, 6; Colos. iii, 5, 6, 7, 8, and in many other places. From these references it may be seen what sort of vine is this love of the world, with the lusts of the eye, the lust of the flesh, and an arrogant life. It bears no fruit of eternal life, for it is the vine of Sodom and of the fields of Gomorrah. Their grapes are grapes of gall, their clusters are bitter, their wine is the poison of dragons, and the cruel venom of asps. Deut. xxxii, 32.

And although it has not gone so far as Holy Writ describes, yet the time spent in pursuit of worldly desires is not spent for the good of our souls, and it is high time to awake from sinful slumber, and be entered into the vine of Christ Jesus in sincere love, according to his command; to become a fruitful vine that bears the fruit of eternal life. For thou, Lord Jesus, art our bridegroom and hast promised this in Thy redeeming word and so kindly invited us and said:

O that such union in love might come to us. Then knock at the door of all of our hearts, dearest

Jesus. O that those who have learned to love the world through the lust of the eye, the lust of the flesh, and arrogance of heart, might hear Thy voice, awake, arise from sin, and open the door of their heart, abandon the world and follow Thee in precept and in example. May the gracious God add his blessing unto this.

When we look upon the kind, gracious and loving invitation of the Lord Jesus to all men which He leaves so manifold in His will and testament, thus in Matth. xi, 28, 29, 30, He calls to me and to all mankind: "Come unto Me all ye that labor and are heavy laden, and I will give you rest. Take My yoke upon you, and learn of Me, for I am meek and lowly in heart, and ye shall find rest unto your souls. For My yoke is easy and My burden is light."

Ye dear children! we are here so lovingly invited to come by the Bridegroom of our soul, and He is willing to refresh us, and if we take up His yoke and learn humility and gentleness of heart from Him we shall find rest in our soul, which rest may be enjoyed forever. Now, children, what is sweeter than rest? And humility is the road toward it. And what is more painful than sorrow? And vanity plunges us into it.

How refreshing it was to the great sinner of whom we read in Luke vii, when the Lord Jesus took from her the great weight of sin, and her soul found rest. Truly grateful, she sat down at Jesus's feet and moistened His feet with tears and dried them with her hair, and kissed His feet and anointed them with ointment. Now, dear children, that you

have reached the years of maturity, consider this yourselves. Christ calls all the weary and heavy laden to Himself, and we are all weary and laden with sin; therefore "to him that knoweth to do good, and doeth it not, to him it is sin." (James iv, 17.)

Christ invites us so lovingly, but he will not force us; we need for this coming a free obedience. For in no one else is salvation, and no other name under heaven is given us in which to seek salvation, than that of Christ. He is the innocent lamb that bore the sins of the whole world. He is the propitiation for our sins and those of the whole world. He is the bridegroom of our souls who redeemed the lost human race from the power of Satan, and will betroth Himself in all eternity with His redeemed human race. Therefore our betrothal to Christ, our soul's bridegroom, is the great work and desire of our life, the chief thing for us to aim at. Yea, we should desire it more than all that is visible, for He alone of God is made unto us, wisdom, and righteousness, and sanctification, and redemption. (I Corinth. i, 30.) There is no other mediator between God and man, than the own Son of God, Christ Jesus. (I Tim. ii, 4, 5, 6.) Through Him we have access to the Father. (Ephes. ii, 17, 18.) And if we, with the prodigal son, look into ourselves and rightly rue our condition from past sins, and in true repentance resolve, with the prodigal son, to return to the Father and say: "Father, I have sinned against heaven, and in Thy sight, and am not worthy to be called Thy son; take me as one of Thy hired servants. I submit anew to Thee, and break

with Satan, the world and my flesh-loving selfishness, that until now have turned me from Thee and Thy grace. O God, be merciful to me, a sinner, and give me the mediator between Thee and men, that is Thy dear Son, in whom Thou art well pleased. For He is the peace-offering for my sins and those of the whole world. Him hast Thou given us in love, commit me to His care as His own, that I may be cleansed of my sins through His bitter sufferings and death. His blood can wash me of my sins, and I shall henceforth willingly and obediently submit to this soul's physician, and accept willingly all commands and orders that He gives me to heal my poor wounded soul." If we come thus like the prodigal son before the Father, humble and crushed, and to the Son, then will follow the second invitation of the Lord Jesus, and it is as lovely and gracious as the first. It is described in St. John vi, 37, and reads as follows: "All that the Father givest Me shall come to Me, and him that cometh to Me I will in no wise cast out."

Come, then, sinners, and those who sorrow on account of their sins, to Him who turns no one away who comes in the humility of heart. Why wilt thou stand in thine own light, and thus be lost? Wilt thou longer serve sin, when He appeared to save thee? Oh, no. Leave the path of sin. My Saviour loveth sinful men.

Now what hindrances prevent our coming to Christ, our soul's bridegroom?

Satan places before us the kingdom of this world, pleasures of the eye, of the flesh and vain life, and

if we abandon ourselves to our flesh-loving selfishness that since the fall is inclined toward the bad, the coming to Christ will advance but slowly. We probably reach the point of realizing that Christ died for all, which is a pure and precious truth, but why Christ died for all, and what our conduct should be, is also added. (II Corinth. v, 15.) And that He died for all, that they which live should not henceforth live unto themselves, but unto Him which died for them, and rose again. These rules of conduct are contrary to flesh-loving selfishness, and so long as this is in control, the coming to Christ is prevented. The Pharisees and Sadducees of whom we read in Matth. iii, came also to John the Baptist, but when he saw their selfish and vain lives he called them a generation of vipers and said unto them: "Bring forth fruits meet for repentance." But they did not repent, they despised also God's advice and were not baptised, as may be seen in Luke vii. The Lord Jesus also advised them what to do to find eternal life; the words are given in John v, and read as follows: "Search the Scriptures, for in them ye think ye have eternal life; and they are they which testify of me. And ye will not come to me, that ye might have life." Vain selfishness kept them from Christ and eternal life.

I confess from all my heart, with the Apostle Paul, (I Tim. i, 15): "This is a faithful saying, and worthy of all acceptation, that Christ Jesus came into the world to save sinners; of whom I am chief." But because Christ came to bless sinners, the sinner must also come to Christ if he would be saved. Just

as we sinners go to Christ who came to redeem sinners, so the lost sheep comes to its shepherd, the lost coin is found, the prodigal son returns to his father, at which the angels in heaven rejoice, and the more we determine to unite ourselves with Christ by willing obedience, the more we shall find that those things which pleased our fleshly selfishness become now a heavy burden, which causes us to turn toward the door of repentance with suppliant kneeling until the wounded conscience is healed and we find rest for our souls, which rest we shall find with Christ if we go to Him.

As I am writing of coming to Christ, if the question should be asked me, whether we can do this of our own strength, I answer, No. We cannot do it of our own strength, but this does not excuse us, for it depends upon our willingness. The Lord Jesus expresses his willingness for Jerusalem; the words are given in Matth. xxiii, 37: "How often would I have gathered thy children together, even as a hen gathereth her chickens under her wings, and ye would not!"

If we will not be chastised by the healing grace of God, turning from ungodly conduct and worldly desires, it is our own fault that the Lord Jesus cannot take us under His wings of grace, however gladly He would do it. Natural born little ones can do nothing for their own cleansing, nor clothe themselves, nor eat and drink, nor protect themselves from harm. For all this they have no power within themselves. What they require they indicate by crying. This crying touches the mother's heart, she

cleanses it, offers it her breast, and it is the mother's joy when the child accepts it for its body's and life's nourishment. But if the child does not accept it the mother is sad, for she knows that then the body's and life's strength of the child will diminish. Now as helpless as new born babes are we to cleanse ourselves, but if we recognize our worthlessness and how wretched we are and are eager for the same pure milk of grace, as the new born child for its mother's milk, this healing grace of God is available for every man. If we are willing to be chastised by the wholesome grace of God, to leave our ungodly conduct and worldly desires, and would fain live piously, righteously and godfearingly in this world, we are of our own strength as unable to do this as the new born child. But in this condition there is no better means than to express our need with crying, begging and pleading before God. He can give to the weary strength, and to the weak power. For such the Lord Jesus has left in His Testament three keys. The first, ask and it shall be given unto you; seek and ye shall find; knock and it shall be opened unto you. And what we receive for our asking, seeking and knocking, that is pure grace upon grace, and this we cannot ascribe to our own strength, but to the grace of God; and so blessedness remains a gift of grace from God, attained through our Lord Jesus Christ. Few days and hours pass that we have not need to be watchful in bodily or spiritual needs. We need at all times to turn with watching and praying to the door of grace and beg for strength of spirit and of faith. For daily we find

enemies that war against our soul, against whom of our own strength we can do nothing, but by God's help we can do everything.

May the Lord deliver us from all evil, and help us to His heavenly kingdom, to whom be glory from everlasting to everlasting. Amen.

Dear children, who have come to the years of understanding. Love for your souls and for your souls' salvation has led me to admonish you before my departure. Examine yourselves, if you have come in faith to Christ or are still willing to come. If you discover that, with the prodigal son, you have gone from the Father, determine, with the prodigal son, to come to him again. Let the world no longer deceive you with pleasures of the eye and of the flesh and vain living. Free your hearts from such false love, and love and betroth yourselves with Jesus, our soul's Bridegroom, who for love gave His life. He calls to us lovingly to come, as ye have read in his words. Such coming brings us light. Do not forget to come.

Yours in love,

CHRISTOPHER DOCK.

N.B.—The publisher has considered it desirable to affix the author's name of this contribution: first, because it is chiefly addressed to his pupils (although it concerns all men without exception). So it is meet that they know who speaks to them. Secondly, the dear author has led such a good life, and does yet in his great age, that it is not unprofitable nor detrimental to him that his name be known. God grant that all who read the letter may put it to real use.

SPIRITUAL MAGAZINE

Number 40

A Hundred Necessary Rules of Conduct for Children

I. Rules for the Conduct of a Child in the House of its Parents

a. In the morning, during and after rising

1.—Dear child, as soon as you are called in the morning, arise; indeed, accustom yourself to "awaken" at the proper time without being called, and to rise without loitering.

2.—When you have left your bed, turn back the covers.

3.—Let your first thoughts be turned toward God, after the example of David, who (Psalm cxxxix, 18) saith: "When I awake, I am still with Thee," and (Psalm lxiii, 6) "I remember Thee upon my bed and meditate on Thee in the night watches."

4.—Bid a good morning to those whom you meet first and to your parents, sisters and brothers; not from mere habit, but do it out of true love.

5.—Accustom yourself to dress quickly, but at the same time neatly.

6.—Instead of idle talk with your sisters and brothers, seek while dressing to have good thoughts. Remember the garb of righteousness in Jesus that has come to you through Jesus, and resolve this day not to sully it by deliberate sinning.

7.—When you wash your face and hands, do not splash water about the room.

8.—Rinsing the mouth with water each morning and rubbing the teeth with the fingers serves to preserve the teeth.

9.—In combing your hair do not stand in the middle of the room, but in a corner.

10.—Your morning prayer should be said, not as a matter of an indifferent habit, but in fervent gratitude to God, who has guarded you during the night; pray him humbly to bless your actions this day; neither forget to sing, and to read the Bible.

11.—Do not eat your breakfast on the street or in school; but ask your parents to give it to you at home.

12.—Then gather up your books and come to school in proper time.

b. In the evening, on retiring

13.—After supper do not sit down in a corner to sleep, but attend to your evening devotions—song, prayer and reading, before retiring.

14.—Undress in a private place; or if it must be done in the presence of others, be modest and retiring.

15.—Examine occasionally the clothing you take off, for possible rents, that they may be mended betimes.

16.—Do not scatter your clothes about the room, but lay them together in a definite place, that you may readily find them in the morning.

17.—Lie down decently and straight, and cover yourself up well.

18.—Before you go to sleep, consider how you have spent the day; thank God for His blessings; pray for the forgiveness of your sins and commend yourself to His gracious care.

19.—If you should wake during the night, think of God and His omnipresence, and cherish not evil thoughts.

c. At meals

20.—When you go to the table, especially among strangers, first wash, and comb your hair.

21.—During grace, do not let your hands dangle, or move them otherwise, but let them, with your eyes, be raised to God.

22.—Do not lean during grace, and do not let your eyes roam about, but be attentive and reverent before the holy majesty of God.

23.—After grace wait until others older than yourself sit down, then be seated quietly and modestly.

24.—During the meal, sit straight and still, do not wiggle your chair, and do not put your arms on the table. Place your knife and fork at the right side, bread at the left of your plate.

25.—Avoid everything that indicates excessive hunger, such as looking greedily at food; being the first one in the dish; cutting one's bread all into pieces at once; eating fast and greedily; asking for another piece of bread before the first is eaten; cut-

ting too large pieces; taking one's spoon too full; filling the mouth too full; &c.

26.—Keep to your side of the dish, and be satisfied with that which is given you; do not want some of everything.

27.—Do not look at some other person's plate, to see if he has more than you, but enjoy your own with gratitude.

28.—Do not eat more meat and butter than bread. Do not bite the bread with your teeth, but cut proper mouthfuls with your knife; do not, however, cut them in front of your mouth.

29.—Take proper hold of your knife and spoon, and be careful not to soil your clothes or the tablecloth.

30.—Do not lick your greasy fingers, but wipe them on a cloth. Use your fork instead of your fingers whenever possible.

31.—Chew your food with closed lips, and do not make a noise by scraping your plate.

32.—Do not lick your plate with your tongue or finger, nor lick the outside of your mouth. Do not rest your elbow on the table when you carry your spoon to your mouth.

33.—Take the salt from the salt cellar, not with your fingers, but with the tip of your knife.

34.—Do not throw bones or other remains under the table, nor push them on the tablecloth; but leave them on the edge of your plate.

35.—Picking your teeth with a knife or fork is illbred, and injurious to the gums.

36.—Avoid if possible blowing your nose at the

table. If it is necessary turn your face from the table or hold your hand or napkin before it. The same when you sneeze or cough.

37.—Do not form the habit of being dainty or choice, or of imagining you cannot eat this or that. Many are forced to eat abroad what they could not eat at home.

38.—It is bad form to look too carefully at the food put upon your plate, or worse yet, to smell it. If you should find a hair or anything else in your food, put it away quietly that others may not be disgusted.

39.—As often as something is put upon your plate, acknowledge it by a nod of the head.

40.—Do not gnaw bones with your teeth, neither make a noise trying to knock the marrow out of them.

41.—It is not proper to replace in the dish what is already on your plate.

42.—When you reach across the table for something, be careful not to dip your sleeve in the dishes or upset a glass.

43.—At the table do not speak until you are asked, but if you have learned something desirable at church or school, or if you think of a passage of Scripture relevant to the subject, you may tell it; but if others discuss something good, listen attentively.

44.—When you drink, you must have no food in your mouth, and must incline your head politely before you drink.

45.—It is very bad form: (1) To drink such

large draughts that one must snort or take a deep breath. (2) To look from one person to another while drinking. (3) To begin drinking before one's parents or distinguished persons have drunk. (4) To drink simultaneously with a distinguished person. (5) To drink while some one is addressing you. (6) To put the glass to the lips several times in succession.

46.—Before and after drinking it is customary to wipe the mouth, not with the hand, but with a napkin or cloth.

47.—At the table be willing to fetch things into the room or do other services that you can.

48.—When you are satisfied, rise without clatter, pick up your chair, wish a "blessed repast" and step aside to wait for commands. But in this matter we must be guided by custom.

49.—The bread that is left over, do not put into your pocket. Let it lie on the table.

50.—Before proceeding to anything else, after eating, give thanks to your Creator who has fed and satisfied you.

II. Rules of Conduct for a Child at School

51.—Dear child, when you enter the school, bow respectfully and taking your place quietly, think of the presence of God.

52.—During prayers, and at the mention of God's word, remember that God speaks with you, and be reverent and attentive.

53.—If you are called upon to pray aloud, speak

slowly and thoughtfully, and in singing do not try to outscream the others or have the first word.

54.—Always be obedient to your teacher and do not cause him to remind you of the same thing many times.

55.—If you are punished for your naughtiness do not express impatience in words or manner, but accept your punishment for your improvement.

56.—At school avoid this scandalous talking, by which you make your teacher's work more difficult, annoy other pupils and disturb the attention of yourself and others.

57.—Attend to all that is told, sit up straight and look at your teacher.

58.—If you are to recite your lesson, open your book without noise, read loudly, slowly and distinctly, that every word and syllable may be understood.

59.—Attend more to yourself than to others unless you are appointed monitor.

60.—If you are not asked, keep quiet and do not prompt others. Let them speak and answer for themselves.

61.—Toward your fellows act lovingly and peacefully; do not quarrel with them, hit them, dirty their clothes with your shoes or ink nor give them nick-names. Act toward them always as you would have them act toward you.

62.—Avoid all improper, vulgar habits or actions at school. Such as, (1) Stretching with laziness the hands or the whole body. (2) Eating fruit or other things in school. (3) Leaning one's hand or

arm on a neighbor's shoulder, leaning the head on the hand or laying it on the desk. (4) Putting one's feet on the bench or letting them dangle or scrape, crossing the legs or spreading them too far apart in sitting or standing. (5) Scratching the head. (6) Playing with the fingers or chewing them. (7) Turning the head in all directions. (8) Sitting and sleeping. (9) Crawling under benches or desks. (10) Turning the back upon the teacher. (11) Changing one's clothes in school. (12) Acting indecently in school.

63.—Keep your books clean inside and out; do not scribble or draw in them; do not lose or tear them.

64.—In writing do not soil your hands and face with ink, and do not spatter the ink on the desk or on your or other children's clothes.

65.—When school is out do not make a clatter. In going down stairs do not jump two or three steps at a time, lest you hurt yourself. Go quietly home.

III. Conduct of a Child on the Street

66.—Dear child, although when out of school you are beyond the observation of your teacher, remember that God is everywhere, and that you must even on the street fear Him and His holy angels.

67.—Therefore do not run about wildly on the street and shout, but walk quietly and demurely.

68.—Act modestly, and do not do before other people what it is customary to do privately.

69.—It is improper to eat on the street.

70.—Do not walk along looking at the sky, do not run against people, do not tread where the mud is thickest or in puddles.

71.—When you see a wagon coming, step aside and avoid danger. Never hang on the back of a wagon.

72.—In the winter do not go upon the ice, do not snow-ball others, and do not go sledding with disorderly boys.

73.—In summer do not bathe in the water or go too near it. Do not take pleasure in pranks or indecent games.

74.—Do not stop where people are quarreling or fighting or doing other wicked things. Do not associate with bad boys who will lead you astray. Do not run about at fairs, nor stand before mountebanks, nor watch lewd dancing, for you can learn only wickedness.

75.—Do not join hands with other children on the street and block the way. Neither put your arm on another's shoulder.

76.—When you meet some one you know, step aside and bow politely, but do not wait until he is beside you or past you. Show your respect while a few steps in front of him.

IV. Conduct in Meeting or Church

77.—Dear child, in meeting or church think of the sacred presence of God, and remember that you shall be judged according to the word you have heard that day.

78.—Bring your Bible and hymn book with you and pray and sing attentively, for from the mouths of young children God will perfect praise.

79.—Listen carefully to the sermon. Note the text and the divisions. These you may also write on your slate. Open your Bible quietly to the references given and mark the place with a narrow strip of paper, of which you should always have several in your Bible.

80.—Do not talk during the sermon, and if others talk to you, do not answer. If you are sleepy, stand up a little while and try to keep it off.

81.—When the name of Jesus is mentioned uncover or incline your head and show yourself reverent.

82.—Do not gaze about you at church, but keep your eyes under good discipline and control.

83.—All improper habits that you must avoid at school, as given in No. 62, you must avoid still more diligently at church.

84.—If you enter or leave church in couples you must not purposely elbow, push, or stare at others, but walk out quietly and modestly.

V. General rules of Conduct

85.—Dear child, live in peace and unity with every one, and let all your politeness emanate from pure love of your neighbor.

86.—Practice order in all things; lay your books and other belongings in their proper places and do not let them lie carelessly about.

87.—When you are sent on errands by your parents, pay attention, that you may discharge your errand properly. When you have done your errand, come straight home and report the answer.

88.—Be never idle, and either help your parents or study your lessons. But beware of reading in indecent or idle books, or wasting the time, for which you are accountable to God, with cards or dice.

89.—When you are given money, hand it to some one to save for you, that you may not lose or squander it. Cheerfully give alms with your money.

90.—When you are given anything, take it with your right hand, and thank the giver politely.

91.—When you happen to go where some one has left money or other things lying on the table, do not go too close and do not remain alone in the room.

92.—Do not listen at the door (Sirach xxi, 26). Do not run in quickly, but knock modestly, and wait until you are asked in, then bow as you enter, and do not slam the door.

93.—Do not distort your face before people with frowning or sour looks. Do not be sulky when you are asked a question, but let others finish talking and do not interrupt them. Do not answer by shaking or nodding your head, but with distinct, modest words.

94.—Make your bow somewhat slowly and deep, with uplifted face. Do not thrust your feet too far behind. Turn your face toward people, not your back.

95.—When a stranger or friend comes to the house, be polite, offer him a chair, bid him welcome, and wait upon him.

96.—In sneezing, blowing your nose, spitting and yawning, exercise all possible decency. Turn your face aside, hold your hand before it, take the discharge from the nose into a handkerchief and do not look at it long; spit straight down, and put your foot on it, &c. Do not form a habit of constantly clearing the throat, digging the nose, violent panting, and other disgusting and indecent ways.

97.—Never appear among people looking indecent or dirty. Cut your nails at the proper time, and keep your clothes, shoes, and stockings neat and clean.

98.—In laughing be moderate and civil. Do not laugh at everything, but especially not at the wickedness or misfortune of others.

99.—When you have made a promise, try to keep it, and beware of all lying and untruth.

100.—Whatever you see in other Christian people that is good and proper, let it serve you as a model. If there be any virtue and if there be any praise, think on these things. (Phil. iv, 8.)

SPIRITUAL MAGAZINE

NUMBER 41

A Hundred Christian Rules for Children

SECOND PART

I. RULES CONCERNING CONDUCT TOWARD GOD

1.—Consider that between thee and the triune God there is a covenant established in which he hath promised to love and bless thee, but that thou also art bound to love and obey Him implicitly.

2.—Take time to consider alone and in the presence of God whether thou hast faithfully and constantly observed what thy baptismal covenant requires of thee: whether thou hast loved God simply, feared and obeyed Him.

3.—If such meditation convinces thee that thou hast torn thyself from God through conscious sin, that stubbornness, laziness, disobedience, lying, impudence and other such misdemeanors have been allowed to rule thee, do not neglect renewing thy covenant.

4. Admit thy sinful acts and inborn deep-seated corruption most heartily before thy Creator; turn with a contrite heart to Jesus Christ thine only mercy seat, seek through faith forgiveness of sin in his blood, and make a new resolve to sin no more, but to serve Jesus Christ and be ruled by His spirit.

5.—But being convinced that thou hast not broken thy covenant consciously and intentionally, yet that thou hast occasionally been slow and careless in thy Christian duties, and hast frequently failed here and there, then seek also with repentant and believing heart to wash in the blood of Jesus and henceforth to be more earnest in following him.

6.—But do not consider that thou canst do all this of thine own power. Pray God daily to strengthen thy good intent and to preserve thee sinless.

7.—Beside such daily prayers, watch constantly over thyself. Do not trust thy heart too much, for it is very deceiving. Be careful which way thy thoughts and desires tend, and keep eyes, ears and tongue in good control.

8.—Take particular care that the sin to which thou art most prone shall not conquer thee. Flee every opportunity of committing it, and seek by the help of God to weaken it constantly.

9.—Never lie down at night before thou hast examined thy conscience and reconciled thyself with God for thy errors, through Jesus Christ.

10.—Be diligent to fear God uprightly; not from slavish fear of future punishment, but from filial love that avoids doing anything to displease the beloved.

11.—But to love God aright, thou must know Him, and for this Holy Script is thy guide.

12.—Let not a day pass without reading and considering some part of Scripture, as thou wouldst not go a day without food or drink.

13.—But never read God's word excepting with great reverence, for in it the highest majesty speaketh to thee, a poor sinner.

14.—Thine honest purpose in reading the Bible must be to believe implicitly all that it tells, to do all that it commands, and to hope all that it promises.

15.—Approach Scripture as one wholly ignorant of spiritual things, and thou wilt learn most, for to the untutored the Father in Heaven will reveal Himself.

16.—Learn especially through Scripture to know Jesus Christ, thy dear Savior, that thou mayest believe in Him and understand Him.

17.—Impress deeply upon thy heart the divine qualities taught in the Scriptures.

18.—As God is a spirit, serve Him in spirit and in truth, and seek to unify His spirit and thine through faith and love.

19.—Because God is eternal and immutable, cleave to Him with unchanging faith, and gladly give up for Him temporal and perishable things.

20.—Because He is holy, thou must guard thyself from taint if thou wouldst have communion with Him.

21.—Because He is merciful and good, trust Him in all thy trouble, and be thou also good and merciful to the wretched.

22.—Because He is just, and rewards righteousness, pursue thou righteousness. But because He also punishes sin, avoid sin, which merits punishment.

23.—Because He is truthful, believe His promises and fear His warnings.

24.—Because He is omnipotent, trust His help, for He will help thee to overcome difficulty.

25.—Because He alone is wise, depend on Him alone for pure wisdom, and abandon thyself wholly to His guidance.

26.—Because He is omniscient, do not dare to deceive Him by simulation, and beware of secret sin.

27.—Because He is omnipresent, know that in solitude thou art not alone; that the future Judge seeth and heareth all that thou thinkest and doest.

28.—As the omnipresent God loveth to dwell in thy heart, let it be cleansed by thy faith and ruled by His Spirit. Then will He reveal Himself to thee.

29.—Walk ever in the sacred presence of God, constantly remembering his love. Whenever thy thoughts and desires turn from Him, turn them back to Him, even if it is a thousand times in one day.

30.—Never speak the sacred name of God or Jesus except with reverence, and let all careless swearing and cursing be far from thy thoughts.

31.—Never dare to turn passages of Holy Script to idle or laughable use. God will not leave this sacrilege unpunished.

32.—Not only esteem God highly in thy heart for His infinite power, goodness and wisdom, but seek also to express thy esteem in words and deeds.

33.—Employ thy mouth to call for His help in trouble, to praise His love, and to thank Him for all His benefits.

34.—But so shape thy deeds also, that God may be glorified in them.

35.—Sanctify the Lord's day with great care, and do not spend it in games and idling, but in sacred exercises.

36.—Love to go to school and church, that thou mayest learn what is good for thy peace, and show thyself quiet, attentive and respectful in the sacred presence of God.

II. Rules of Conduct Toward One's Neighbor

37.—Dear child, in thy intercourse with thy neighbor, be he friend or foe, keep ever the teachings before thee of St. Paul: Owe no man anything, but to love one another. (Rom. xiii, 8.)

38.—All that thou wouldst have others do to thee, do also to them. And what thou wouldst not have others do to thee, do not to them. (Luke vi, 31.)

39.—Next to God thou art owing none more love and honor than thy parents, from whom thou hast obtained life.

40.—But thy love for thy parents cannot be better expressed than by a willing obedience, doing their bidding, accepting their punishments, bearing their weaknesses with patience, and never intentionally offending them. All this thou also owest to thy grandparents, step-parents, guardians and other superiors.

41.—Thy teachers' trouble and faithfulness thou canst never fully repay. Love and honor them therefore, as thy own father, and seek to lighten their heavy burden by obedience, diligence and attention.

42.—Between thee and thy sisters and brothers never allow quarrel and enmity to arise.

43.—Seek to be pleasant and helpful to thy fellow pupils. But seek as thy friends only those that fear God and set others a good example.

44.—Avoid all bad company, as a very dangerous wile of Satan, and pray God daily to preserve thy soul from evil.

45.—Toward the aged and distinguished persons be respectful and polite, and seek daily to put aside all coarse and improper conduct.

46.—Guard against offending strangers, the poor and the helpless, and do not mock them, but treat them with sympathy and helpfulness.

47.—At every opportunity exhibit toward thy friends and benefactors a grateful heart.

48.—To your enemies who laugh at thee or otherwise offend thee, do not return evil for evil, nor insult for insult, but pray God rather to forgive their sin and to convert them, and miss no opportunity of doing them good.

49.—Consider it an undeserved honor to be despised and hated for thy quiet and God-fearing way. Learn from thy youth to esteem the disgrace of Christ.

50.—If an angry or revengeful thought tries to arise in thee, subdue it by the thought of the love and gentleness of Jesus Christ.

51.—Do not let wrath induce thee to rebuke any one who has done thee wrong, to wish him ill, to strike him or in any other way to avenge thyself. For God hath said: Vengeance is mine; I will repay. (Romans xii, 19.)

52.—Let not the fear of man prevent thee from punishing evil. But punish it out of love, with great care and modesty.

53.—Be not sad and morose among strangers, but friendly and cheerful, and that from an inward sense of the friendliness and grace of God.

54.—If thou hast offended some one, be not ashamed humbly to admit it and to apologize.

55.—Offend no one by wrong actions, ugly manners or unchaste, nasty speeches. Never repeat such things when thou hast heard them from others, and be ashamed to take such filth of Satan into thy mouth.

56.—Be satisfied with that which God gives thee through thy parents, and begrudge no one his own.

57.—Yield to no temptation to take the last thing from thy parents or fellow pupils, or to appropriate money given thee to do an errand for thy own use. Such beginnings have shown many the way to the gallows.

58.—If thou hast been tempted to take from others fruit or other things, admit thy fault in true penitence, seek to replace it, and guard thyself all thy life against this abominable vice.

59.—Practice true uprightness, do not learn to lie, for the Devil is the father of lies. Speak the truth from thy heart, even if it bring thee loss and annoyance.

60.—In repeating what others have told thee, add nothing, lest thou enter the net of the spirit of lies.

61.—Judge and censure no one. Do not reveal thy friend's secrets. Be no slanderer, flatterer or

tell-tale; speak well of thy neighbor and excuse his weaknesses.

62.—When others boast of their sins at school and elsewhere, and laugh at foolish pranks, beware of participating in their sin and compromising thyself.

63.—Seeing something wicked in others, sigh over it, think meanwhile of thine own faults, and pray God to deliver thee from such sins.

64.—Give every one his due and let the wholesome grace of God chasten thee to live justly.

III. Rules of Conduct of a Child Toward Himself

65.—Dear child, learn to know thyself aright.

66.—All the good thou findest in thyself is of God; but all the wicked is thy own.

67.—If thou observe thyself without self-love or flattery thou shalt find that thy heart is by nature an abyss of sin, and that the seed of all vice lies hidden within thee only awaiting the chance of breaking loose.

68.—Therefore flee all opportunities of wrong as the Devil himself, for they are all go-betweens that deliver thee into his power.

69.—Thy immortal soul is the noblest part of thy being, therefore thou must take more care of it than of thy mortal body.

70.—The nobility of thy soul consists in its union with God, for which thou must strive with all thy strength.

71.—But to be and remain united with God thou must earnestly hate sin, and dampen the sinful inclinations of thy heart with daily penitence, for prevailing sin separates thee from God.

72.—But as God, who is a consuming fire, can have nothing in common with a sinner, thou must turn to the Mediator in full faith and take Him into thy heart.

73.—Where the Mediator, Jesus Christ, dwelleth, there is also His Spirit, that is ever renewing the soul into an image of God.

74.—Let this Holy Ghost work in thy spirit, and it will ever enlighten thy understanding, turn thy will to God, and fill thy conscience with peace and joy.

75.—In this order must thou seek ever to renew the strength of thy spirit.

76.—Employ thy understanding and memory to grasp and retain something useful.

77.—First of all gather a treasure of learning from the word of God, that shows thee the way to reconciliation with God. Besides this, endeavor to learn other useful knowledge.

78.—Accustom thy will ever to choose what is good, and to discard what is evil.

79.—Accustom thy imagination to proper form. Do not imagine the joys of the world lovelier and true Christianity more difficult than they really are.

80.—Learn betimes to curb thy affections and emotions that they do not enslave thee.

81.—Do not disturb thine emotions by a desire for earthly things, vain hopes, unprofitable fear, neither by worldly sorrow nor excessive joy.

82.—Anger, envy and jealousy are tormentors of the soul. Beware of their power.

83.—Let no rank or improper lusts arise in thy heart, for they destroy body and soul.

84.—From wicked self-love arise three chief vices, ambition, avarice and lust. Discover to which of these thou art most inclined, and seek to suppress such tendency betimes.

85.—The more thou dost flatter thy natural inclination, give it its own free will, and pamper it, the more tyrannical will it become.

86.—Thy soul can find rest nowhere except in God. The closer thou dost approach Him in faith and love, the more peaceful it will become.

87.—But God has given thee beside a soul, also a body, and has wisely endowed it with members and senses. Therefore thou art bound to keep it sound and untainted.

88.—Be therefore careful, and do not expose thyself to dangers that menace body and health.

89.—Do not accustom thyself to luxury and do not pamper thy body, or thou shalt be a wretched and sickly being all thy life.

90.—Never be ashamed even of the lowliest work, and flee idleness as thou wouldst flee from the plague.

91.—Do not love sleep too much, lest thou become lazy.

92.—Do not fill thyself with too much food and drink, for moderation preserves health.

93.—Avoid especially drunkenness, which is more than beastly, and never allow thyself to be led to drink more than is needed.

94.—Carry thy body decently and modestly, and cover what nature meant to be covered, for thy members are Christ's members, and thy body is a temple of the Holy Ghost.

95.—If God sends a visitation to thy body, bear thy pains with patience, and believe that God loveth thee because he chasteneth.

96.—If God wills that thou shalt be poor, sick and despised in the world, think, "He is the Lord, may He do as it pleaseth Him."

97.—Remember thou shalt not always live in this world, and prepare betimes for thy departure.

98.—Look upon each day as thy last, then the last day will not find thee unprepared.

99.—Pray God to give thee a definite conviction of the certainty of resurrection, judgment and eternal life.

100.—Fear not death, for if thou hast lived a Christian life, thou canst die blessed and happy.

THE GOLDEN A. B. C. OF A PIOUS CHILD

A disciple of the Lord Jesus shall be:

1.—Attentive to the word of Christ. Acts xvi, 14.
2.—Fervent in spirit. Romans xii, 11.
3.—Submissive to Christ. Titus ii, 14.
4.—Humble toward God and man. Matth. xi, 29.
5.—Honest in demeanor. Romans xii, 17.
6.—Fruitful in good deeds. John xi, 5.
7.—Believing in the Lord Jesus. Acts xvi, 15.
8.—Heavenly in spirit. Philip iii, 20.
9.—Ever rejoicing in the Lord. Philip iv, 4.
10.—Chaste and pure in heart. Matth. v, 8.
11.—Sincere and without offence. Philip i, 10.
12.—Compassionate to the unfortunate. I Peter iii, 8.
13.—Sober for prayer. I Peter iv, 8.
14.—Proper in all things. I Cor. xiv, 40.
15.—Resplendent in sacred ornaments. Isaiah lxi, 10.
16.—Sprinkled from an evil conscience. Hebr. x, 22.
17.—Rich in gifts of the Holy Spirit. I Cor. i, 4, 5.
18.—Tender-hearted. Ephes. iv, 32.
19.—Faithful to Jesus unto death. Rev. ii, 10.
20.—Submitting one to another. Ephes. v, 21.
21.—Valiant at all times. Luke xxi, 36.
22.—Sober and modest. Titus ii, 12.

SPIRITUAL MAGAZINE

PART II, NUMBER 15

Two Edifying Hymns, which the Godfearing Christopher Dock (schoolmaster on the Skippack) has left to his pupils and all others that read them, for contemplation.

TUNE: *Who Only Letteth God Command;* or to the following notes:

(Meter and Rhyme like "Dying Song.")

1.

The thread of my life runs to an end,
My pilgrimage is soon over;
Lord, send me an angel
To guide me to the heavenly Canaan.
Who stands beside me at the rudder
When I ride through the final storm?

2.

That my little boat may pass
Straight through the waves of death's anguish,
To Canaan, and my soul may look
Intent upon her guiding star,
Upon my Savior, Jesus Christ, who
In death still my life shall be.

3.

O Lord, my God, this is my prayer,
Look not upon my righteousness.
I hope that Thou wilt keep me
By Thy grace and mercy.
For our own righteousness is
Before Thee as a filthy rag.

4.

To increase faith, love, hope,
Does not lie within the power of man.
I trust in Christ my Lord
And in His unfailing Word.
This, upon my last journey, shall be
The draught of life, the food of soul.

5.

He is the lamb, that here on earth
Hath borne the sin of the world;
He that heartily believes shall be saved,
And find with God peace and grace.
Thus, I will cling to Jesus when death
Shall rend my heart asunder.

6.

Now will I say in love, brothers and sisters,
Wife and child, every friend that's dear,
Also those that we do hate,
Or are turned against me;
Pray you all, forbear,
Forgive and spare the debt.

7.

Where you my manner, act and life,
In something have offended,
I will gladly forgive all of you
And pray God that He, in mercy,
Will look upon us and be gracious,
And forgive us all our sin.

8.

Yet one thing more I can't conceal,
It still weighs upon my heart;
It is the tender souls of youth,
These I must in memory cherish.
Because Satan in this world hath laid for them
Many nets, stumbling blocks and snares.

9.

These entangle their souls
And lead them forth in chains
Along the broad path through his treachery,
Direct to the gate of Hell,
To steep them throughout Eternity
In anguish, pain and great torment.

10.

He exalts for them the lusts of the eye,
The love of the world, through which
They may feed the lusts of the flesh,
Through fame, sensuality, success and wealth,
Through vanity, avarice, deceit;
Through guile, lying, and hypocrisy;

11.

By eating, drinking, dancing, carousing,
Swearing and cursing without restraint;
By singing frivolous, vulgar, wicked songs,
By spreading sensuality.
Then from these proceed hatred,
Jealously, envy, enmity, war and murder.

12.

I pray you, dear children,
O, I admonish and beg you,
Go not in the way of sinful men,
It leads you away from God's kingdom;
Fear God and beseech Him early and late
To lead you along the right path.

13.

Hath not God given His Son,
As a light for this dark world;
As the way of truth and life?
Whoever follows His footsteps will not err.
He alone is the right pathway
That leadeth to the heavenly Canaan.

14.

God taketh no pleasure in destruction,
The sinner's death doth not please Him.
He hath no joy in our death
Nor our falling into judgment.
Unbelief and the lusts of the flesh
Alone bring us to a bitter end.

15.

As I have learned from God's word,
And as our Savior Himself says;
That light has come into the world
And appeared as a condemnation
To those who in darkness
Walk without faith and penitence.

16.

Therefore for the children of men
The Gospel is still prepared;
Who believeth not, will be guilty
Of neglecting his own salvation.
He that doeth evil hateth the light,
And thereby he falls into judgment.

17.

Who here in time of grace,
In his awful state of sin,
Through God's word and spirit takes
In true repentance, admits his sin,
And believes in Christ unerringly
And follows Him, will be comforted.

18.

God is willing to forgive his sin.
Christ, through His righteousness,
Will renew him through His spirit,
And clothe him with the wedding garment.
Then begins the rejoicing of the angels,
When one soul is willing to repent.

19.

Consider well, dear children,
And practice godliness;
Let not the world be a hindrance to you
In your salvation and blessedness.
Then you will yonder in eternity,
Rejoice without pain or sorrow.

20.

Consider it also, ye children of men
Who still live in vanity;
Consider it well, ye fearless sinners,
And take counsel in time,
Before God turns His face away from you,
And His righteous wrath is kindled.

21.

Now, good-night, ye dear youth,
God bless and keep you.
May He adorn you with modesty and virtue,
And lead you to His kingdom.
Good-night, to all of you together,
Young and old, large and small.

22.

This little hymn I give in parting
To all my dear pupils,
And beg you to prepare
For eternal joy in God's kingdom.
Let lamp and vessel not be empty,
Pour the oil of faith into them with virtue.

II Peter i, 5 to 16.

Verse 8 on Manuscript omitted:

Mark well, I mean to say
That my prayer is to Jesus only.
What concerns Jew, Turk and Gentile,
These I never have offended.
I wish for them a view that's clear,
To see the Light of Life in God's Word.

ANOTHER SPIRITUAL SONG

by the same Author[1]

TUNE: *Ye Sinners Come.*

1.

O, children, would you cherish
A worthy lasting love?
The good that does not perish
Is only found above.
Seek God, the highest goal,
With spirit and with soul,
Then you will find a rapture
The heart cannot control.

2.

Is indolence a pleasure?
Does worldliness allure?
Then know that short the measure,
For life is never sure,
And through eternity,
The soul will ever be,
The time for pardon wasted,
In woful misery.

3.

Saint Luke has plainly written
About a man of pride—
With riches was he smitten,
And worldliness beside—

[1] In Governor Pennypacker's "Historical and Biographical Sketches," p. 148 ff, the following translation is given. In the translation the Governor says: "The effort has been made to preserve the thought, versification, metre and rhyme—a somewhat difficult task." The task has been so artfully performed that it seemed best to give it in this interesting form.

He lived a little while,
Luxurious in style,
  And fixed his heart on pleasures
That only do beguile.

4.

In purple was he clothed,
  The whiles he lived on earth,
Soon vanities were loathed
  And pride of little worth.
Death put an end to gain—
He found himself in pain—
  And from the direst sorrow
He ne'er was free again.

5.

Then piteous was his wailing
  To Father Abraham;
"O come and help me failing
  In this tormenting flame—
If I could only sip—
If Lazarus would drip
  A little drop of water
Upon my parching lip.

6.

No hope to him was given,
  No answer from the Lord
To say that he was living
  Choose good for his reward.
And so, beloved child,
Take this for warning mild,
  Abandon idle living,
To good be reconciled.

7.

It is a truthful story
  As Christ Himself does teach,
Not simply allegory,
  Or other idle speech,

And also can we say
That on the judgment day
The one will be rejoicing,
The other mourning stay.

8.

Christ tells us very plainly
The gate is open wide
And many enter vainly
In worldliness and pride;
The way is very broad,
It is an easy road,
Which leadeth to destruction
And sorrow's dread abode.

9.

We read with greatest wonder
In many places more,
That Christ with trumpet's thunder,
While angels round Him soar,
Will come upon that day,
The Holy Scriptures say,
When everything material
Will crash and pass away.

10.

And then must all assemble
To meet His searching glance,
Both strong and weak will tremble
To see that countenance,
The reckoning to hear,
What each in his career
Has done of good or evil—
Oh, children, think and fear.

11.

Our secret inclinations
Will then be open thrown,
Our strongest aspirations
Will in the light be shown,

And he who then with heed,
The Book of Life can read,
And find his name there written,
Is fortunate indeed.

12.

He who is so appointed
Aside at Christ's right hand,
Along with the anointed,
Among the sheep will stand,
To him great joy will be
For all eternity,
No tongue can give description
Of his felicity.

13.

While bells are softly ringing,
The angel music choir
With chanting and with singing,
Will enter through the door
To Zion's golden town,
On mortals looking down,
And every lamb of Jesus
Shall then receive his crown.

14.

Oh, truest shepherd Jesus!
Count us among Thine own,
Come quickly and release us,
Amid enticements thrown,
For here does Satan old
His wicked nets unfold
And ever seek to win us
With honors and with gold.

15.

As long as we are living
Is danger ever here,
Unless assistance giving
Thy helping hand be near.

Thy Holy Spirit send,
That He support may lend,
So that we faithful follow
Thy word unto the end.

16.

Whene'er our hearts are sinking
Within the narrow way,
Assist us then in thinking
That any wish to stray
May, from Thy judgment stool
Into the fiery pool,
Us hurl below forever,
Where waters never cool.

17.

Whenever earthly rapture,
Or arrogance or lust,
Shall with allurements capture,
Oh! help us to distrust—
Enable us to see
What endless misery
For transitory pleasures
Will ever ready be.

18.

Oh, let us be o'erflowing
With true humility;
The lamp of faith be glowing
That all of us may see
False glimmerings to shun:
The world be overdone;
The victory o'er fleshly things
By lowliness be won.

19.

Oh! send us from above,
Thou Bridegroom of the soul!
Thou source of purest love!
A living burning coal

To kindle in the heart
The fear of Satan's art
That all things may be hateful
Which would from Thee us part.

20.

The virtuous, oh Father!
Acceptable to Thee,
And all the children gather
Who still unready be
That, spread on every side,
Thy kingdom may be wide,
And that Thy will be followed,
Thy name be glorified.

21.

And since the way to Jordan,
The long and narrow road,
Is full of toil and burden,
The Cross a weary load,
Oh, give us patience, Lord,
Thy precious help afford,
Withhold not from our failings
Thy sweet forgiving word.

22.

If we the way pursuing
Should ever turn aside
Unto our own undoing,
Induced by worldly pride,
As oft indeed has been,
And for the grievous sin
Might punishment severest
Deservedly begin.

23.

Oh, God, and glorious Father,
Our failures do not heed,
But for Thy Son's sake rather
Be merciful indeed,

So that when sorrows toss
No earthly trial or loss,
  Not even death, itself, can
Divide us from the cross.

24.

Then praise to God above
  Upon the highest throne,
To Him we offer love,
  To Christ His blessed Son,
And to the Holy Ghost,
In whom we place our trust,
  They bring at last together
The pious and the just.

SCHRIFTEN

WITH TRANSLATION

Gottes Gnad und Wolcken segen
Bedencke Wohl in allen sachen.
Fried ungemach Noth und beschwerden
Demuth ist ein hohe Tugend,
Hie Jederman Nach Standes Pflichten
Vnfletzen ist ein Böses leben
My Son forget not my Lawe, but let thine heart keep my Commandements, For Length of dayes and Long Life and Peace shall they add to thee. Let not mercy and truth forsake thee, bind them about thy Neck, write them upon the Table of thine heart.
Proverbs of Solomon Chap. 3 V. 1. 2. 3.

Geitz ist ein Würzel Böser stücken,
Thun lass Creutz Leide Ihr Nicht Entgehen
Wolle wir Jagt Herrz Von Gott abwenden,
Wollt man sehen ins Nechst Verderben rennen,
Lass die Verfluchten Hände Loss fahren,
Thue Barmherzigkeit Und Gutes üben,
Sey fromm Und fahr in Gottes Furcht,
So ist Die Grosse glaxhaydt,

Verkehrtheit in verstehen
Mercke Lass sie Endlich wohl
Böses thun Hoffart auf Erden
Fest Freyheit sammen Geist
man sehr Wollt für Gnad Mißbrauch
Mehr als man schon Menschen sagen
Johne etwan Gott Sünde
Das ist dem Menschen Nimmand sehr

Mercke Dich Deine feinde Neiden,
Du musst Sehr Dich Lass Nicht
Du musst man Dich Verlassen und Sie sind
Du musst sey mit Vollkommen Wenig sind
Sie Frommen Menschen und Offenbahren
Lass Hassen Dich Mit Mancherley Weisen
Du Wohnst mit Frommen Gottes Acht
Ist ein Mensch Der Nie Lieben Gesetz,

Klugheit und Verstand sind edle gaben
Lasst Dich Nicht auf die Seiten
Sie Versammlen sich Zu Lügen
Du alles Leid Dich Schmerzen
Hat Die Innen Sonne Verstand Gesonderet,
Du wirst Dich Von Dem Nicht Von scheiden,
Du Solches Thun Stunde Ist Nicht
Das Dich Dein Nächster Barmherzigkeit Warne

Lass liebe Die Das Hertz besitzen,
Lass Dich Die Liebe Nicht
Nicht Liebe Die Im Geitz
Und Nasse Den Worten
Die Liebe Sollte Dich Innerm
Das Die Das Best Leistet Bleiben
Das Du Den Nächsten Christ wie Dich
Und Trägst Dein Creutz Geduldiglich

Mit Mässigkeit ist leicht Zu hausen
Die Barmherzigkeit Rein
Das Will Sie Den Alten
Und Also Nun wenn Dein
Gesund Sey Post
Lass Sie Nicht
Und Du Nicht
Und Du Nicht

Hear thou my Son and be wise, and guide thine heart in the Way. Be not among Wine Bibbers, among riotous eaters of Flesh, For the drunkard and the glutton shall come to poverty, and drowsiness shall clothe a man with rags. Hearken unto thy Father that begat thee, and despise not thy Mother when she is old. Proverbs of Solomon Cap. 23 Vrs 20 21

Neyd ist ein Gift und rot

Der Seelen, Der sich nur selber pflegt zu quälen

Durum Dass Sist quæ sinistig Sünt, Vn nützlich stimmen Sachen
Lass Gottes Gestalten die gefallen, Laster gibt nicht allen alles
Es gibt nicht allen an nin ant, Es gibt Gnad nicht andern Gnad

Es ist aber ein Grosser gewinn wer Gottselig ist und
lässet ihm genügen. Erste Epistel an Tim. Cap. 6. vers.

Ohn ordnung in dem haus

Leben Wird keinen Reichen Mann abgeben

Durum Nim sein Sünd gesund in acht, Dann was nin sünd Sünd ist zu
Lass es nicht Sünd sein Vorwitz machen, Lass es zu nicht im Sünde bleiben
Lass Gottes Gebot sind bass sein, Weissgellt & Kostend Sangen ein.

Machet Euch secket die nicht verel
ten Einen Schas
der nimmer abnim
im Himmel da kein
Dieb zu kommt und
den keine Motten fressen

Ihr Väter reitzet eure Kinder nicht zum
Zorn, sondern ziehet sie auf in der Zucht und Vermahnung zum
Herrn Ephesser 6. 4.

Note The End of the Commandment is Charity out of a pure

Trachet nach

dem das Droben
ist und nicht nach
denn das auf erden

Trachet nach

Pracht in gebärten werden

Worten, schadt sicherlich an allen orten, deßgleich
nutz und übermuth bringt manchen um sein Gut
wenn sich in allem sein bescheiden, Laß sich nach seinen Mitteln
er muß Gott loben, nicht mit Gott strafen, die mittel haben
Gott widerstehet den hoffärtigen, aber den
Demüthigen gibt Er Gnade Jacobi 4. vers 6.

Gemach solget was das wollust

Leben, Wer solte dan nach solchem streben, auf einmahl
Sein Kunst und Reichthum hat Leben Nutz und Ehren
Ehren Ehrlich machen, auch Kunst zu Gutes stimmen Laß dein Gemüt
Lassen mich zum Lüste Leben, und frieden vollkommlich gehen

Die Welt vergehet mit ihrer Lust wer

aber den Willen Gottes Thut der bleibet in Ewigkeit
1 Joh. 2. v. 17.

Have a good conscience and of Faith unfeigned

Rauch ist ein dinge
Gott will treiben drum solt du sie ihm
Lassen bleiben. Thut man sie innerst und gründlich
Entsinkt es Gott zwingt sie gestalt, Das sie ihm fuss glatt
Vor die Füsse, und Handwerk in ihrem stetten Fortgang
Hindert ihnen Gott Angst auf, und sendet Hülfe
gleichen Ernst

Rächet euch selber nicht meine Liebsten. Röm. 12.

Sorg aber sorge solcher massen
Das du es Gott kanst überlassen, brauch
überal Fleiss und Verstand, Ihm aufflieg stets
im Amt Sünde, die must ihm Meist nicht Lassen
Bös, dann es selbe sünde und dort weiss sie
ihre Strafe Gott fromm Herzen, Glaubt
Wenn

Wirf dein anliegen auf den Herrn, der wird dich
Versorgen, und wird den gerechten nicht verlassen

Treu ist gar theur zu diesen
Zeiten, und falschheit findt sich aller
Ort, Laien Nim Fuss fahl, zwerfl mangel, und
im Frauen Most Gebrast, Ein Herr mit Lassen offt ein
Wegen, Offtman Fuss Meister, gelegenheit, und Knecht
Hoffnung ist so gut, als Ihm Meister selbst

Ein frommer hüte sich für seinem freunde
und traue auch seinen bruder nicht.

Neid und Hader
gesellen die grossen gramm und zorn

Verlass dich nicht auf menschen
Fleische, dann fleisch ist nur ein schwa
Odem, Ihre sinne, Ihr
Mensch vor sein Nachsinnen, Ohr
Unlüstel, und
gesinnet sind in Zank, und

Der Name des Herren ist ein Veste
rechte Lauff, dahin wird

Barmhertzig seyn und
halten, stets Recht bey, zunge
Allen, Mund Sünde
und Faust
Nutzen, Im
Seil wird
Darum leget die Lügen
holt ein Frommer mit

Xantippe war vor Alten Zeiten ein böses
Weib mit Zancken & Streiten, Doch Socrates Ihr Weiser mann
Jan Nahm S. für Ein Kurtzweil an Er muste Jun Ehestand stillsten Lassen
dann Sie wolt an Jun Gestand Inwatten, Dass Er Inn Ersten Wahres
So ist Jenen gleich eine Sagene Jaubey

Übe fleissig mit Erbarmen Gutthätigkeit
Auf Erdenden Armen, Wer Armen gibt der Leyht
Gott Selbst Vor Vnss Sündhafft Menschen sind nicht Zu Vil Dass
Rauh mus Andrer mit Jin Massen, Dass gleich ist Recht Gott Vnbstand
Allen Jammer Theil Jm Theil auf Land

Zuletzt Lebe also auf der Erden, dass Du kanst
Himmels burger werden, Was du hier schauest weit und breit
Ist alles Lauter Eitelkeit, Das Letzt wird Jm auf nicht Bestehen
Fahl Ihn in stahn an gedancken Jm Tod Vielmehr auf Jhesu
Jun Tag mit Jhrnen Offnen Jangesicht May

TRANSLATION OF THE SCHRIFTEN

A.

Upon God's grace and tender blessing
Everything is wholly and entirely dependent;
And without Heaven's help and favor
All the efforts of men are in vain.
Therefore, continue in the fear of the Lord
And cling to it throughout thy life,
Because it brings understanding and wisdom;
Also cause all things to prosper well.

B.

Consider well in all things
Which thou hast to do in this world;
That God who hears and sees everything
Also sees what is done by thee.
And that thou must of thy deeds and life
Render an account on the judgment day.
Therefore strive by day and by night
To keep, indeed, thy conscience well.

C.

Cross, discomfort, distress and trouble
Are well known to the pious on earth;
Therefore, be comforted and undaunted
If, at times, thou too art troubled.
God sends thee the pang of the cross
After the manner of the fathers, and for thy good,
That the world may displease thee
And may not keep thee out of Heaven.

D.

Humility is a lofty virtue
The charm of old age and the adornment of youth,
It leads mankind heavenward.
Therefore remain ever devoted to it.
Why should man, the little worm, be proud
Who has received his possessions from God,
Whom every disease promptly disfigures
And whom death strikes to earth?

E.

Honor every man according to his rank,
If thou wouldst turn love and praise upon thyself;
Especially, fear and love at all times
Teachers and those in authority.
Gray hairs with equal measure
Let honor be given by thee.
Who does not strive to do this,
Is himself not worthy of honor.

F.

Idling is a wicked life
To which no man should submit himself.
Sloth weakens mind and spirit,
On the contrary, work is very good.
One must consider St. Paul's words,
That who would not work should not eat;
Therefore, let each one follow the calling
For which God the Lord created him.

G.

Avarice is the root of all evil;
Let it by no means oppress thee,
Because it leads the soul from God,
And leads many into destruction.

What the hand of the Highest has given thee
Use that aright and be content.
Be pious and adhere to honesty,
Then great joy is prepared for thee.

H.

Whole-souledness in right things
Causes them ultimately to succeed.
Perseverance in the right track
Is indeed becoming to good Christians.
We shall fear God and not inquire
What weak man may say;
But he who has God for a friend
Is a man whom no one injures.

J.

The more thy enemies envy thee
The more shalt thou avoid the bad,
The more thou art despised and hated,
The more be armed with understanding.
A pious man will remain upright,
No matter what hate and envy do to him;
He who stands well with his Creator
Is a man who never sinks.

K.

Skill and understanding are precious gifts.
Thou, too, shalt strive to gain them,
Especially in the time of youth,
When everything is easily learned.
If God has given thee a pound,
Then shall it not be hid by thee.
Use it to the glory of God,
That thy neighbor may have use of thee.

L.

Let love possess thy heart,
Let love ever enkindle thee:
Not love that burns in lewdness
And runs after base lust.
The love of God shall impel thee
That thou mayst avoid evil,
That thou lovest thy neighbor as thyself
And bearest thy cross patiently.

M.

With moderation it is easy to thrive.
Poverty causes her no fear,
Because she does away with extravagance,
And keeps everything only according to need.
Health stands at her side,
Let her prepare also thy table,
And share with her thy food and drink.
Then thou wilt grow old and rarely ill.

N.

Envy is a poison and rust of souls
That alone enjoys to torture itself.
Therefore look to it with all diligence,
Bar for it the door of thy heart.
Let God's distribution satisfy thee;
He does not give all to every one,
He does not give all in one place,
He gives one thing here, another there.

But godliness with contentment is great gain. I Tim. vi, 6.

O.

To live in a house without order
Will never make a rich man,
Therefore take care of thy servants.
See what each does and follows,

Let them not exercise play and impertinence,
Let them stay at home at night,
Let there be heard God's word and prayer.
What will follow? Blessing will come.

Ye fathers, provoke not your children to wrath: but bring them up in the nurture and admonition of the Lord. Ephes. vi, 4.

Make yourselves purses that do not grow old. A treasure that never diminishes in Heaven, where no thief breaks through and no moth corrupts.

P.

False display in gestures, actions, words,
Surely are injurious everywhere;
Likewise defiance and insolence
Have deprived many a man of his possessions.
Therefore be in all things modest.
Dress according to thy rank,
Estimate not too high nor too low,
The middle road is just right.

God resisteth the proud, but giveth grace unto the humble. James iv, 6.

Q.

Torment follows a life of lust;
Who then would strive for such?
After a joy that is short and slight
Follows long misery and bitter pain.
O how much better to avoid in the first place
Than afterward to suffer such great agony!
God let me stand by virtue,
And avoid base lust.

Set your affections on things above, not on things on the earth. Coloss. iii, 2.

(Short Summary of the 150th Psalm.)

And the world passeth away, and the lust thereof: but he that doeth the will of God abideth forever. I John ii, 17.

R.

Revenge is a thing that God will take;
Therefore thou shalt leave it to Him.
If they do thee wrong and take advantage of thee,
Commend it to God, but in such form
That thou immediately layest hate away
And leavest gentleness in thy heart.
Forgive, for God forgives thee also
And charges thee to do the same.

Dearly beloved, avenge not yourselves. Romans xii, 19.

S.

Provide, but provide in such a way
That thou canst leave it to God.
Exercise everywhere industry and good sense,
Place the outcome in God's hand.
Thou must not let thy courage fail,
Though now and then things go wrong;
Who only can hope firmly in God
Will remain an unsullied man.

Cast thy burden upon the Lord, and He shall sustain thee: He shall never suffer the righteous to be moved. Psalm lv, 22.

T.

Fidelity is rare in these times
And deceit is found on every hand;
Therefore guard thyself well,
And be cautious in confiding.
An attorney often leaves undone
What is to thee most important,
And no errand is so satisfactory
As the one we attend to ourselves.

Take ye heed every one of his neighbor, and trust ye not in any brother. Jeremiah ix, 4.

U.

Dissension and wrangling are fellows
Which cause great wrath and anger.
Folks swear and scold,
Men are degraded, conscience dulled;
Therefore, thou shalt flee from quarrel and dissension.
Nor drag everything into court.
Further, if thou art angry,
Do nothing rash with mouth or hand.

If it be possible, as much as lieth in you, live peaceably with all men. Romans xii, 18.

V.

Depend not upon the strength of men,
For the flesh is but a weak thing;
Who seeks protection in it
Such a man will be accursed,
But who depends upon God
And submits himself wholly to Him,
Will be blessed here in time
And also in eternity hereafter.—*Jerem. xvii, 5, 7.*

The name of the Lord is a strong tower: the righteous runneth into it, and is safe. Prov. xviii, 10.

W.

To be truthful and act righteously
Is becoming to young and old.
Avoid hypocrisy and false appearance,
Let mouth and heart be together,
The devil is the father of lies;
Therefore flee from them as from an adder.
Truth will endure forever,
Lies will perish.

Wherefore putting away lying, speak every man truth with his neighbors: for we are members one of another. Ephes. iv, 25.

X.

Xantippe was in olden times
A bad woman, scolding and quarrelling;
But Socrates, her wise husband,
Accepted it as a pastime.
Pray to the founder of marriage,
When thou wilt enter upon the marriage state,
That He may be thy best support,
Then will there be joy and blessing in it.

Y.

Exercise diligently and with pity
Charity toward pious poor,
Who giveth to the poor lendeth to God,
And is protected from distress and ridicule.
The wretched are not to be despised,
God can alter thy affairs.
Fortune is round, it loves unrest,
Who builds on it builds on sand.

Z.

Finally, live so upon the earth
That thou mayest become a citizen of Heaven.
What thou seest here, far and wide,
Is all pure vanity.
Death will not forget thee,
Keep it constantly in mind.
Which perhaps to-day
May hit thee with his arrow.

Who would learn to read and write
Must at first abide by A. B. C.
And become well acquainted with this,
Then learning will progress well.

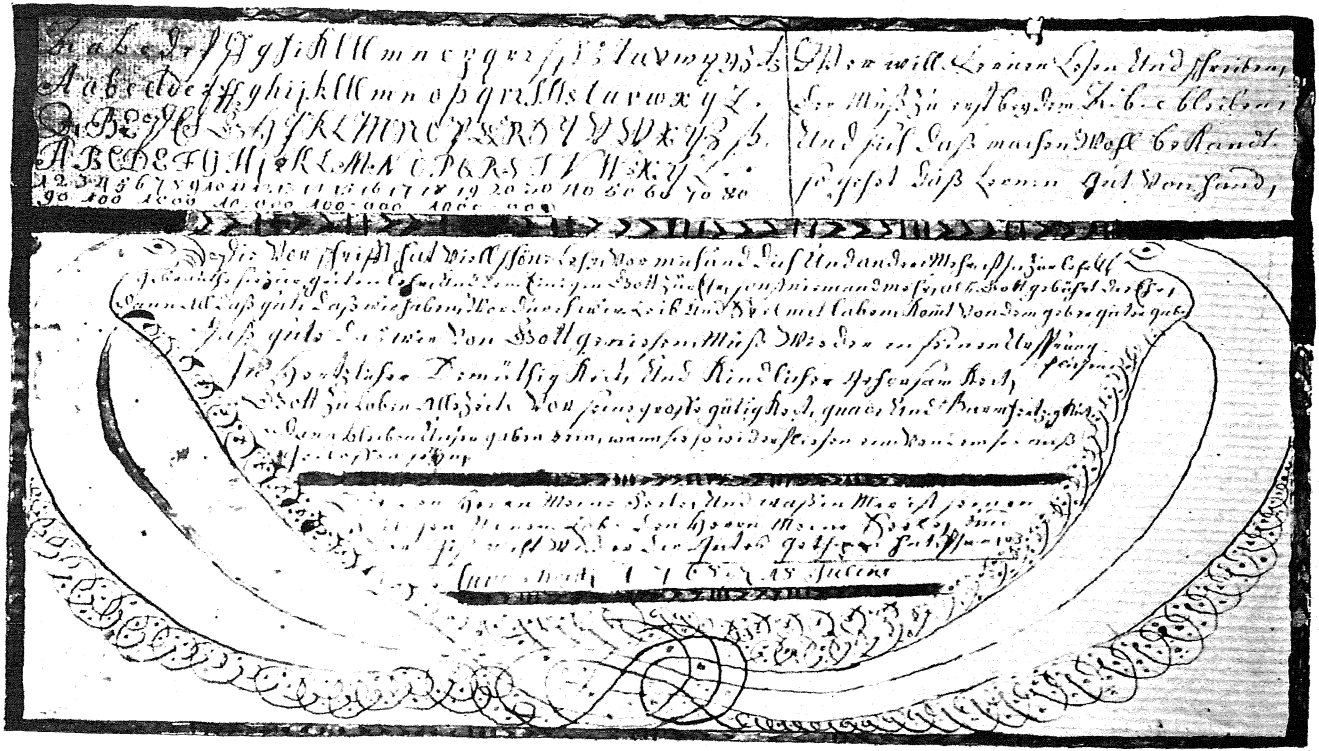

Ein Geistlicher Gesellschafter

Friedes[ch] Den Brüdern und Liebe mit Glau[ben] von Gott dem Vat[er] und dem Herren Jesu Christ

Gedenket an den der Einsolches Wider sprechen von den Sündern Wider sich erduldet hat. Daß ihr nicht in eurem Mühl Müdt werdet und ab lasset. Denn ihr habt noch nicht bis aufs Blut widerstanden über dem Kämpfen wider diesün den. Ebr. 12 v. 3. u.

Jer even hereunto were ye called, because Christ also suffered for us, leaving us an Example that ye should follow his Steps; Who did no Sin, neither was guile found in his Mouth; Who when he was reviled, reviled not again; when he suffered he threatened not, but committed himself to him that judgeth righteously; Who his own self bare our Sins in his own body on the tree, that we being dead to Sin, should live unto Righteousness: by whose stripes ye were healed. 1 Pet. 2 v. 21 to 24

The copy has many good teachings
For thee and me and others also.
It is instructive.
Employ it for thy instruction
And the glory of the one God.
Otherwise, none
But God deserves the glory.

For all the good that we have,
By which we refresh body and soul,
Comes from the Giver of good gifts.
The good that we enjoy from God
Must flow back into its first source.

In heartfelt humility
And childlike obedience
To praise God at all times
For His great goodness,
Grace and mercy.

Then our gifts remain pure
When they flow back
To the spring from which
They came.

Bless the Lord, O my soul; and all that is within me, bless His holy name. Bless the Lord, O my soul, and forget not all His benefits. Psalm ciii.

1768, JULY 18.

Peace be to the brethren; love and faith from God our Father and the Lord Jesus Christ.

Let this mind be in you, which was also in Jesus Christ; who being in the form of God, thought it not robbery to be equal with God. But made Himself of no reputation, and took upon Him the form of a servant, and was made in the likeness of men: And

being found in fashion as a man, He humbled Himself, and became obedient unto death, even the death of the cross.

Wherefore God also hath highly exalted Him, and given Him a name which is above every name: That at the name of Jesus every knee should bow, of things in heaven, and things in earth, and things under the earth; And that every tongue should confess that Jesus Christ is Lord, to the glory of God the Father. Wherefore, my beloved, as ye have always obeyed, not as in my presence only, but now much more in my absence, work out your own salvation with fear and trembling. For it is God which worketh in you both to will and to do of His good pleasure. (I Phil. ii, 5–13.)

For consider him that endureth such contradiction of sinners against himself, lest ye be wearied and faint in your minds. Ye have not yet resisted unto blood, striving against sin. (Hebrews xii, 3, 4.)

Repent

Consider what thou must flee, that is, all sin; what thou must do, the commandments of God; what thou must fear, the cross, death and eternal damnation; what thou must desire and hope for, spiritual things in this life and eternal things in the life to come; attentiveness in prayer, patience in misfortune, unity of heart and word, a good conscience with every act. Such a life stands the test before God and man. As thou believest thou livest. As thou livest thou diest. As thou diest thou farest. As thou farest thou remainest.

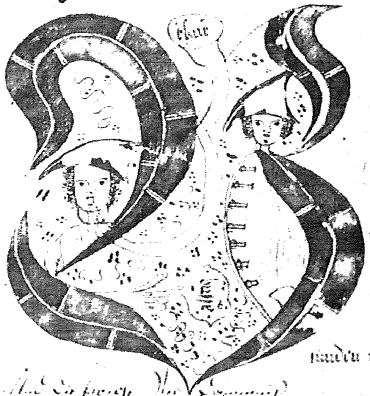

Du sichen muß das ind alle

Sprüche Salomons am 6. Capitel. vers 17.

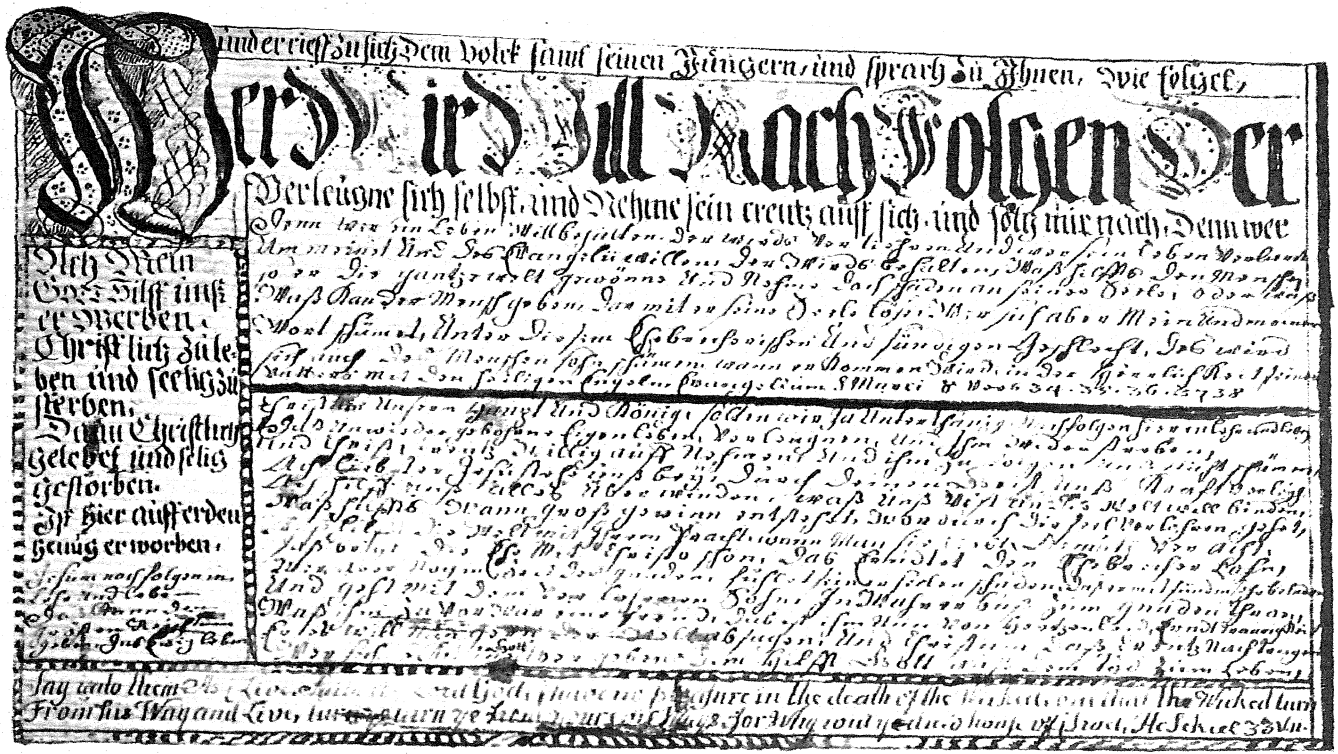
Wer Will Nach Folgen Der
Verleugne sich selbst, und Nehme sein creutz auff sich, und folg mir nach, Denn wer
Sein Leben will erhalten, der wird es verlieren, Wer aber sein Leben verleuret
Durch Mein
Gott Hilff auff
er Erden,
Christlich zu Le-
ben und seelig zu
sterben,
Dann Christlich
gelebet und selig
gestorben,
Ist Hier auff Erden
Genug erworben.

Help then, dear Lord, that we so believe and live that we need not fear to die. Time passes away. Where does it lead our footsteps? Are we on the right path to the heavenly Canaan? A stork and a crane are prepared. They point to their time. Likewise the swallow and the turtle-dove do not let themselves be robbed of their time. The little animal and the like teach us a nice lesson, how we in the time of grace should gather for eternity. Motto 25. For one sees it and finds it recorded how great a factor time is. Therefore guard it well and be diligent in seeing how the same is spent in order that thou mayest enter into *His* rest.

And when he had called the people unto Him with His disciples also, He said unto them, as follows: Whosoever will come after Me, let him deny himself, and take up his cross, and follow Me. For whosoever will save his life shall lose it; but whosoever shall lose his life for My sake and the Gospel's sake the same shall save it. For what shall it profit a man, if he shall gain the whole world, and lose his own soul? Or what shall a man give in exchange for his soul? Whoever therefore shall be ashamed of Me and of My words in this adulterous and sinful generation, of him also shall the Son of man be ashamed, when He cometh in the glory of His Father with the holy angels. (Mark viii, 34, 35, 36, 37, 38.)

Oh, my God, help us to live a Christian life and to die a blessed death, for a Christian life and a blessed death are sufficient rewards here upon this earth.

To follow Jesus in precept and example merits the greatest gain, eternal life.

Christ, our Head and King, we should follow obediently in word and deed. We should renounce our own unregenerated life and restrain it. We should take up willingly the cross of Christ and not be ashamed to follow *Him*. Oh, dear Jesus, support us and grant us Thy spirit and power. Oh, help us to overcome all that would bind us to this world. What does it amount to if we achieve great success through which the soul is lost? What does it amount to if we love the world with all its splendor and despise humility? This militates against the glory of Christ. It reaps its reward accordingly.

But whoever in the time of grace feels his many short-comings, that he is heavily laden with sin, will enter with the lost son, in true penitence, the throne of grace. What heretofore was to him a joy, that now is for him a heartfelt sorrow and sadness. He will now gladly renounce the world and carry the cross for Christ. He who can thus surrender himself to God, him will God help from death into life.

Let God arise, let His enemies be scattered; let them also that hate Him flee before Him. As smoke is driven away, so drive them away: as wax melteth before the fire, so let the wicked perish at the presence of God. But let the righteous be glad; let them rejoice before God: yea, let them exceedingly rejoice. (Psalm lxviii, 1, 2, 3.)

Joy and love for each task, maketh light all effort and labor.

JACOB HARLEY.

His signature, February 7, 1798.

Gott kommt

Daß seine feinde zerstreuet werden und die

Herr lasse Vor ihm fliehen, Wie zerrieben wird, wie Das wachs Zerschmelzet Vor seinem
Angesicht Müssen umkommen die gott loßen Vor gott, Die gerechten aber müssen sich freuen und fröhlich sein Vor gott und
Vor Freuden sich freuen Psalm Des Königs und Pr. Davids 68 Vers 1 2 3

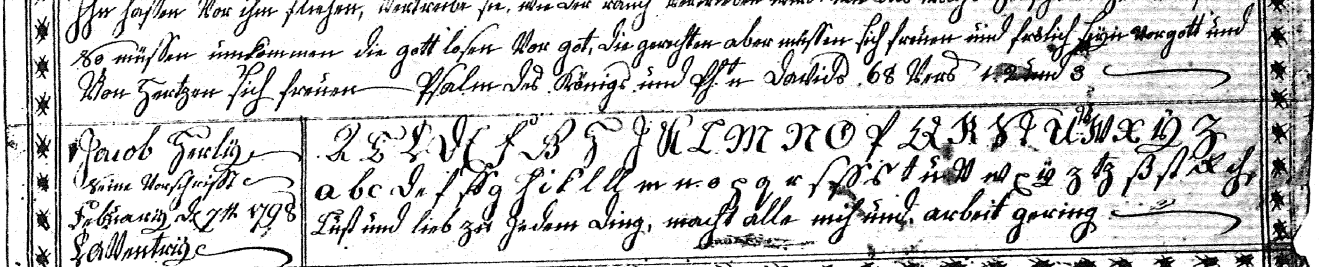

A B C D E F G H I J K L M N O P Q R S T U V W X Y Z
a b c d e f g h i k l m n o p q r s t u v w x y z ä ö ü ß ſſ ch ck
Lust und Lieb zu Jedem Ding, macht alle mühsam, arbeit gering

HYMNS

WITH TRANSLATION

HYMNS

WITH TRANSLATION

1.

Ihr sünder kommt gegangen,
Seht euren Jesum an,
Wie schmerzlich er thut hangen
Am harten creutzes-stamm,
Erschrecklich zugericht,
Sein göttlich angesicht,
Mit blut ganz übermahlet,
Gleich keinem menschen nicht.

2.

Vom haupt bis zu den füssen
Ist Jesus ganz zerfetzt,
Am ganzen leib zerrissen,
All glieder sind verletzt;
Betrachts, o menschen kind,
Das machen unsre sünd,
Ja, ja, die sünd alleine,
Jesum ans creutze bind't.

3.

Seht Jesum fällt in zügen,
Der kräften ganz beraubt,
Dem tod muszt unterliegen,
Er neiget schon sein haupt;
Die sonn und auch der mond
Verfinstert sich auch schon;
Mit schmerzen thut er büssen
Der sünden straf und lohn.

4.

Darum, ihr Christen alle,
Bedenket diese zeit,
Man tränket ihn mit galle,
In seinem grossen leid;
Durch dornen, spott und hohn,
Erwirbt er eine kron,
Die tragen wir mit freuden
Als eine beut davon.

5.

Ach Jesu, lasz dein leiden,
Dein bittre todes-pein
An mir, wann ich musz scheiden,
Nur nicht verloren seyn,
Dein gnad sich zu uns wend,
An meinem letzten end,
Und wann ich geh von hinnen,
So reich mir deine händ.

6.

Ach Jesu, lasz mir werden
Ein solches tröpflein blut,
Das auf der blossen erden,
Am creutz, dort liegen thut;
Dis rosenfarbig blut,
Das komme mir zu gut,
Wann sich einmal mein' seele,
Vom leibe scheiden thut.

1.

Ye sinners come along,
Your Jesus to behold,
How He in pain doth hang
Upon the cross's cruel stem,
Disfigured in a dreadful way,
His godlike countenance
With blood is sprinkled over,
Unlike to any human creature.

2.

From head to foot
Is Jesus mangled so,
His body is wholly racked,
All his limbs are wounded,
Behold, oh child of man,
This is due to our sins,
Yea, yea, He through sin alone
Upon the cross doth hang.

3.

See Jesus draw his dying gasps,
Of powers all bereft,
To death He must succumb,
He now doth bow His head;
The sun and e'en the moon
Are with darkness overcast;
In pain He now doth reap
The penalty, the reward of sin

4.

Therefore, ye Christians all.
Be mindful of this time,
They moist His tongue with gall,
In His great suffering;
Through thorns, scoffs and scorn,
He wins the heavenly crown,
These we shall bear with joy,
A trophy of His victory.

5.

Oh, Jesus, let Thy sorrow,
Thy bitter pain of death
On me, when I must part,
Be not in vain.
Grant to us Thy grace,
When life's end draws nigh,
And when I pass death's dark vale,
Then lend to me Thy guiding hand.

6.

Oh Jesus, give to me
Such a little drop of blood
As there upon the naked earth,
At the cross doth lie;
May this rose-colored blood,
Come to me a sacred boon,
When once this soul of mine,
Shall leave behind this mortal coil.

1.

Süsser Christ,
Der du bist
Meine wonne,
Du bist meines herzens lust,
Ich trag dich an meiner brust,
O du schöne himmels-sonne.

2.

Du hast dich
Ja für mich,
Lassen tödten,
Und dein rosen-farbes blut
Ist für meine seele gut,
Wenn sie kämpft in höchsten nöthen.

3.

Drum, o schatz,
Lasz mich platz
Bey dir finden,
Hast du doch die seligkeit
Auch für mich, dein kind, bereit,
Und bezahlt für meine sünden.

4.

Sprichst du nicht:
Dein gesicht
Blickt auf arme,
Das ist, wie ein vater thut,
Ueber das geplagte gut,
Sich zu rechter zeit erbarme.

5.

Ist nicht kund,
Dasz dein mund
Dem verziehen,
Der im tempel reue trug,
Und mit weh ans herze schlug;
Soll ich dann nun vor dir fliehen.

6.

Nein, auf dich
Gründ ich mich,
Du kanst retten,
Wenn mich gleich der blasse tod,
Wenn mich hölle, quaal und noth,
Allbereit gefangen hätten.

7.

Nimm mich auf,
Wenn mein lauf
Wird geschlossen,
Lasz in deiner seiten schrein
Meine seele sicher seyn,
Weil dein blut für mich vergossen.

8.

Fort, o welt,
Mir gefällt
Nichts auf erden,
Leid ist in der eitelkeit,
Lust ist in der seligkeit;
Jesu, lasz mich selig werden.

1.

Delightful Christ,
Thou which art
My pleasure,
Thou art the joy of my heart,
I bear Thee in my bosom,
Oh thou beautiful light of heaven.

2.

Thou hast Thyself,
Yea, for me,
Let be crucified.
And Thy rose-colored blood,
Is my soul's consolation,
When it strives in greatest needs.

3.

Thus, O treasure,
Let me find
Room with Thee,
As Thou hast redemption free,
E'en for me, Thy child, prepared
And paid the debt for all my sins.

4.

Say'st Thou not
Thy countenance
Beholds the poor?
Just as doth a father,
Over his molested lot,
Look betimes in pity.

5.

I can't conceive
That only Thy tongue
Spoke to him forgiveness
Who repentance felt within the temple,
And in sorrow smote his breast.

6.

Nay, on Thee
I rely,
Thou canst save,
Even though blanchèd death,
E'en though hell, pain and torment,
Me within their jaws hold fast.

7.

Take me up,
When my life,
Will meet its close,
Let within Thy silken shrine,
My soul rest in safety,
For Thy blood for me was shed.

8.

Go, oh world,
Me doth please
Naught upon this earth,
Sorrow lurks in vanity,
Joy abounds in blessedness;
Jesus, grant me Thy salvation.

DAS GÜLDENE A. B. C.

Mel. Psalm cxxxiv.

1.

Allein auf Gott setz dein vertraun,
Auf menschen hülf sollt du nicht baun,
Gott ists allein der glauben hält,
Sonst ist kein glaub mehr in der welt.

2.

Bewahr dein ehr, hüt dich für schand,
Ehr is fürwahr dein höchstes pfand;
Wirst du die schanz einmal versehn,
So ists nun deine ehr geschehn.

3.

Claff nicht zu veil, sodern hör mehr,
Das wird dir bring'n lob, preis und ehr;
Mit schweigen sich verredt niemand,
Claffen bringt manchen in sünd und schand.

4.

Dem grossen weich, acht dich gering,
Das er dich nicht in unglück bring;
Dem kleinen auch kein unrecht thu,
So bleibst du stets in rast und ruhe.

5.

Erheb dich nicht mit stolzem muth,
Wann du bekommen hast grosz gut;
Es ist dir nicht darum gegeb'n,
Das du dich dadurch sollt erheben.

6.

Frömmig keit lasz gefallen dir,
Vielmehr dann gold, das glaub du mir;
Wann geld und gut sich von dir scheidt,
So weicht doch nicht die frömmigkeit.

7.

Gedenk der arm'n zu aller frist
Wann du von Gott gesegnet bist,
Sorst dir das widerfahren kann,
Was Christus sagt von reichen Man.

8.

Hat dir jemand was guts gethan,
Da sollt du allzeit denken an;
Es soll dir seyn von herzen leid,
An dis zu spür'n undankbarkeit.

9.

In deiner jugend sollt du dich
Zur arbeit halten fleissig lich;
Hernach gar schwer die arbeit ist,
Wann du zum alter kommen bist.

10.

Kehr dich auch nicht an jedermann,
Der dir vor auger dienen kann;
Nicht alles geht von herzensgrund,
Was schön und lieblicht redt der mund.

11.

Lasz kein unfall verdrieszen dich,
Wann das glück gehet hinter sich;
Anfang und ende sind nicht gleich,
Wie solches gar offt findet sich.

12.

Mäszig im zorn sey allezeit
Nur klein ursach erheb kein streit;
Durch zorn das herze wird verblendt,
Das niemand recht damit erkennt.

13.

Nicht schäm dich, rath ich allermeist,
Das mann dich lehr waz du nicht weiszt,
Wer etwas kann, den hält man werth,
Der ungeschicht'n niemand begehrt.

14.

O merk, so einer führt ein klag
Für dir, dasz du so bald der sag
Nicht glaubest, auch nicht richest fort,
Sondern hörest des audern wort.

15.

Pracht und hoffart meid überall,
Das du nicht kommest in unfall;
Mancher war ein behaltner mann,
Hatt'er hoffart und pracht gelahn.

16.

Quat von niemand gedenk noch sprech,
Dann kein mensch lebet ohn gebrech;
Redest du all's nach dienem will'n,
Man wird dich bald wieder stillen.

17.

Ruf Gott in allen nöthen an,
Er wird gewisz bey dir stahn;
Er hilft ein jeden aus der noth,
Der nur nach seinem willen thut.

18.

Sieh dich wohl für, zeit ist bös,
Die welt ist falsch und sehr gottlos;
Willt du der welt sehr hangen an,
Ohn schad und schand kommst nicht davon.

19.

Tracht stets darnach was recht gethan,
Ob dich schon nicht lobt jedermann;
Es kans doch niemand machen so,
Das jedermann gefallen thu.

20.

Verlasz dich nicht auf irrdisch ding,
All seitlich gut verschwind gering;
Darum der mensch gar weislich thut,
Der allein sucht das ewig gut.

21.

Wann jemand mit dir hadern will,
So rath ich das du schweigest still;
Und ihm nicht hilfest auf die bahn
Da er gern wollt ein ursach han.

22.

Xerxes verliesz sich auf sein heer,
Darab ward er geschlagen sehr;
So du muszt kriegen, Gott vertrau,
Sonst allezeit den frieden ban.

23.

Ye läng'r je mehr kehr dich zu Gutt,
Dasz du nicht kriegst des teufels spott;
Der mensch ein solchen lohn wird han,
Wie er im leben hat gethan.

24.

Zier all dein thun mit redlichkeit,
Bedenk zum end den letzten b'scheid;
Dann vor gethan und nach bedacht,
Hat manchen in grosz leid gebracht.

THE GOLDEN A. B. C.

Mel. Psalm cxxxiv.

1.

Put thy trust in God alone,
On the help of men thou shalt not rely,
It is only God whose faith doth hold,
No other trust is there on earth.

2.

Guard thine honor, avoid shame;
Honor is indeed the greatest gain;
If thou should'st miss a single chance,
Then wilt thine honor pass away.

3.

Talk not too much, but listen more,
It will bring thee glory, honor, praise,
With silence no one makes a slip,
Gabbling leads many into sin and shame.

4.

To the great give way, be humble,
That they bring thee not into trouble;
To the lowly also do no harm,
Then thou wilt always be in peace and rest.

5.

Be not puffed up with lofty pride,
If thou hast gained a great success;
It was not given with that intent,
That thou should'st thus exult thyself.

6.

Let piety be thy satisfaction,
It's more than gold, believe me true;
Though riches and honor part from thee,
Yet abideth still true piety.

7.

At all times, be mindful of the poor,
If thou hast been blest by God,
Or thou mayest have the fate
That Christ ascribes to the rich man.

8.

If any one hath done good by thee,
Of him shalt thou ever mindful be;
A heartfelt sorrow shall come to thee
If thou shalt show ingratitude.

9.

In thy youth thou shalt keep
Thyself at labor with all zeal;
Hereafter labor will be o'erhard,
When thou shalt be of ripe old age.

10.

Be not disturbed by every one
Who claims before thine eyes to serve thee;
Not all proceeds from a true heart,
However sweet and lovely speaks the tongue.

11.

Let not misfortune trouble thee,
When success doth withdraw itself;
Beginning and end are not the same,
As one hath often noticed this.

12.

Always be moderate in anger,
Let no small cause create some strife;
Through anger the heart becometh blind
That no one knows himself aright.

13.

Be not ashamed, is my best advice,
If one doth teach thee something new;
Him who knows, one doth prize,
The foolish all do despise.

14.

Oh consider, if one makes complaint
Before thee, not to believe too soon,
Nor pass a hasty judgment,
But hear also the defendant's word.

15.

Pomp and arrogance avoid always,
That thou may'st not fall into disgrace;
Many a man was high esteemed
If he disdained haughtiness and display.

16.

Neither speak nor think of any one evil,
For no one lives without a break;
If thou shouldst speak without restraint
One could soon put thee to silence.

17.

Call upon God in every time of trouble,
He will indeed be thy help and strength;
He leadeth each one out of anguish,
Who only doth His righteous will.

18.

Provide for thyself, the time is evil,
The world is full of deceit and godlessness;
Wilt thou cling to worldly things,
Harm and shame thou canst not escape.

19.

Always seek to do what's right,
Even if not all do praise thee;
For no one can act in such a way,
That each and all are pleased thereby.

20.

Rely not on earthly things,
All temporal joy fades to naught;
Thus the man who wise would be,
Seeks alone the eternal good.

21.

Should some one wish to strive with thee,
I advise you keep in silence still;
And do not help him on the track,
Or give him cause for acting thus.

22.

Xerxes put his trust in armies,
Therefore he was beaten sadly;
If thou must strive, trust in God,
Then always seek the paths of peace.

23.

The more thy days the more turn to God,
Lest thou fall into Satan's scorn;
Man will always have such reward
As he in life in deeds hath done.

24.

Deck all thy acts with probity,
Consider ever the end of life;
Hasty acting and after thought,
Have many men to sorrow brought.

THE END.

UNIVERSAL
LIBRARY

134 945

UNIVERSAL
LIBRARY